CORREIO PAULISTANO

SÃO PAULO, SABADO, 22 DE OUTUBRO DE 1955 — FAÇA-SE TUDO COM DECENCIA E COM ORDEM. São Paulo (I Cor. 14-40) — ANO CII — N.º 30.536 — PRIMEIRO CENTENARIO

O JORNAL MAIS ANTIGO DE SÃO PAULO — DIRETOR: JOÃO DE SCANTIMBURGO — FUNDADO EM 26 DE JUNHO DE 1854

E' MELHOR DEIXAR COMO ESTA'

JOAO DE SCANTIMBURGO

Devemos considerar inutil, fastidiosa, derivativa, a discussão sobre a maioria absoluta. Se prosseguirmos vivendo no atual regime politico, terá de ser empossado quem foi eleito. Temos na legalidade efetiva, legalidade legal, diremos, onze partidos, e na legalidade disfarçada, um, o Partido Comunista, ao todo doze. Nas ultimas eleições, quatro candidatos foram lançados por esses doze partidos. Não seria possivel a maioria absoluta, e a sua invocação, como principio, traduz agora uma chicana, que ainda mais compromete a nossa pobre democracia. Nos Estados Unidos, a maioria absoluta é assegurada; aqui não o é. Dois autores norte-americanos, Burns e Peltason (Government by the people) dizem que a principal caracteristica do sistema nacional de partidos nos Estados Unidos é ser bi-partidario disputando a preferencia do eleitorado o Democratico e o Republicano, que pesam na politica norte-americana. Se assim não fosse, tambem ali a democracia teria, ha muito, ainda mais se enfraquecido, e a tese da maioria absoluta não poderia ser aplicada, senão por meio de rabulices legislativas, que nada acrescentam, como séria contribuição, à causa da melhoria dos costumes politicos, num regime de consulta e de partidos.

Não foi eleito pelo povo o sr. Juscelino Kubitschek. Quem, todavia, é eleito pelo povo? Supo-lo, é acreditar, ainda, em Rousseau, e supor tambem que a vontade geral é uma realidade. Candidato eleito o é por uma corrente do eleitorado, que no Brasil soma quinze milhões, com dez milhões de comparecimentos. A corrente vitoriosa, das quatro em que se dividiu o colegio eleitoral do país, a conservadora, preocupada com a politica de clientela, com a fraude, com a vitoria a qualquer preço, com a demagogia, com a exploração indecente das multidões, nos comicios; com as alianças espurias, as combinações imorais, aliada à trabalhista, era a mais forte. A area maior de eleitores submete-se, ainda, aos chefes politicos, os lideres,

(Conclui na 2.a pag do 1.o cad.)

"DEFENDI NO MEU GOVERNO A BASE DO REGIME"

O DUELO QUE NÃO HOUVE — O senador Juraci Magalhães havia desafiado o jornalista Paulo Bitencourt para um duelo, a fim de resolver uma velha questão. O segundo, entretanto, não aceitou o desafio e o assunto parece que ficou resolvido através de uma troca de sopapos havida, anteontem, entre os dois contendores, em pleno recinto do Museu de Arte Moderna no Rio. Na foto, flagrante reproduzido de "O Globo", onde se vêem os dois litigantes em ação.

SALIENTA O PRESIDENTE CAFÉ FILHO ESTE FATO COMO UM DOS PONTOS ALTOS DE SUA ADMINISTRAÇÃO — INFLAÇÃO, INVESTIMENTOS ESTRANGEIROS, POSSE DOS ELEITOS, COMUNISMO E OUTROS TEMAS ABORDADOS NA ENTREVISTA CONCEDIDA, NO CATETE, A JORNALISTAS AMERICANOS

RIO, 21 (Sucursal) — Cerca de 30 jornalistas americanos, que se encontram atualmente no Brasil, foram hoje recebidos pelo presidente Café Filho, no salão nobre do Palacio do Catete. Representando diversos orgãos da imprensa e do radio dos Estados Unidos, serviram-se da oportunidade para entrevistar o chefe do governo brasileiro, que respondeu a todas as perguntas que lhe foram formuladas.

A ENTREVISTA

Os jornalistas se colocaram em semicirculo no salão nobre, havendo o sr. Marcel R. Duriaux, diretor da Sociedade de Editores e Comentaristas de Nova York, feito as apresentações dos seus colegas. Em seguida, através do mesmo jornalista, os representantes da imprensa estadunidense foram formulando perguntas: — a primeira delas, sobre se haveria continuidade na obra administrativa do governo, respondeu: — "Assumi o governo numa fase de transição, em decorrencia de uma grave crise politica. A obra do meu governo teve um dos seus pontos altos na manutenção das instituições e de inviolabilidade do regime democratico. Os candidatos em suas campanhas fizeram promessas ao povo e creio que elas serão cumpridas".

— Pode v. exc. dizer algo sobre opiniões escritas que lemos, e segundo as quais os candidatos eleitos, srs. Juscelino Kubitschek de Oliveira e João Goulart não tomarão posse?

— "Posso dizer que essas opiniões refletem apenas a liberdade de expressão, que é uma das caracteristicas do regime democratico".

REFORMA CAMBIAL, POLITICA E INVESTIMENTOS

Outro jornalista perguntou ao presidente da Republica se ele acreditava na aprovação da reforma cambial pelo futuro gôverno: — "Os estudos feitos pelos ministro da Fazenda demisisonario, foram encaminhados ao Conselho Nacional de Economia para melhor exame da materia e formulação de projeto de lei que será submetido ao Congresso Nacional. Assim, é muito dificil para mim, como presidente, responder a sua pergunta, pois escapa à alçada do Executivo".

ENCERRARA' A CARREIRA POLITICA

Indagado o presidente, se depois de findo seu mandato permaneceria na politica, respondeu: — "Pretendo encerrar minha carreira politica". Um dos presentes observou que era muito moço para isso. — "Parece" — limitou-se a dizer o sr. Café Filho.

CAPITAL ESTRANGEIRO

Nessa altura, interveio outro reporter para perguntar se pretendia o governo encorajar os investimentos das companhias estrangeiras no Brasil. — "Estamos fazendo uma experiencia no Brasil, ditada pelo Congresso, que consiste na criação da "Petrobrás", que está em periodo de franco desenvolvimento, e cujo êxito ensejará novos empreendimentos. Se fracassar a experiencia, então passaremos a examinar o assunto sob outros prismas.

E' todavia muito cedo para ajuizar do sucesso, do sucesso completo e absoluto do empreendimento".

(Leia na 2.a pagina o que diz o presidente Café a respeito do Comunismo)

NOVOS SUBSECRETARIOS DE ESTADO ASSUMIRAM SEUS POSTOS — Os srs. Lincoln Feliciano e Vicente de Paula Lima, nomeados, respectivamente, secretarios da Agricultura e da Educação, assumiram, na manhã de ontem, os seus postos. A cerimonia de posse foi realizada na Secretaria da Justiça e a de transmissão nos salões das respectivas secretarias. Os clichés fixam flagrantes colhidos durante a posse dos novos titulares.

DEVEM DAR O EXEMPLO DE SACRIFICIO OS MILITARES

OPINIÃO DO MINISTRO TEIXEIRA LOTT, SOBRE OS PROBLEMAS ECONOMICOS E FINANCEIROS DOS MILITARES, EM FACE DO AUMENTO DO CUSTO DE VIDA

RIO, 21 (Sucursal) — "Da Constituição seremos servidores dedicados, dispostos ao sacrificio maximo para mante-la em vigor e respeitada" — eis o que afirmou hoje o ministro da Guerra no discurso que proferiu na Vila Militar durante a solenidade de encerramento do curso da Ascola de Aperfeiçoamento de Oficiais, na presença de numerosos oficiais superiores.

O ato teve inicio às 10 horas, com a palavra do comandante do estabelecimento, general Oscar Rosa Nepomuceno. Depois, falou o orador da turma, major Miranda, que tratou dos problemas economicos e financeiros dos militares em face do aumento do custo de vida. Seguiu-se a entrega dos diplomas.

Em sua oração o general Teixeira Lott abordou o assunto tratado pelo major Miranda dizendo que o governo não está alheio àqueles problemas e bem compreende que nos dias atuais, com as dificuldades de vida, não é tarefa facil aos militares manterem sua familia e educarem seus filhos. E após lembrar que se encontram na Camara dois projeto remetidos pelo Executivo, um tratando da solução da questão da moradia para os militares removidos e o outro reajustando os vencimentos da classe, manifestou que esperava o Congresso o melhor tratamento a essas proposições.

Frisou porem que é mister que os militares dêm o exemplo aos seus concidadãos, com seu espirito de sacrificio.

Finalmente o general Lott discorreu sobre o conjunto de leis que mantem a sociedade, concitando aos oficiais que concluiram o curso da E. P. O. ao respeito absoluto à constituição. E frisou:

— Cumpre-nos defender e respeitar a Constituição acima das paixões, dos ideais e de quaisquer interesses, se for preciso com o sacrificio da propria vida.

JORNALISTAS DISTINGUIDOS — Três jornalistas latino-americanos, entre eles um brasileiro, foram distinguidos este ano com a Medalha de Ouro Maria Moors Cabot, pela sua cooperação para "o fomento da amizade internacional nas Americas". De cima para baixo: Breno Caldas, diretor do "Correio do Povo", de Porto Alegre; Roberto Jorge Noble, diretor proprietario de "El Clarín", de Buenos Aires; e Pedro G. Beltrán, diretor de "La Prensa", de Lima. — (Fotos United Press, via aerea).

ACREDITA FOSTER DULLES NOS RESULTADOS DA CONFERENCIA

"Se pudermos construir sobre os alicerces colocados no ultimo encontro dos "Grandes" poderemos encarar o futuro com confiança renovada"

WASHINGTON, 21 (AFP) — E' o seguinte o texto da declaração feita pelo sr. Dulles no momento de deixar Washington por avião:

"A conferencia dos ministros de Relações Exteriores, para a qual me dirijo, tem por objetivo, conforme o presidente Eisenhower o disse em julho ultimo, traduzir as generalidades da conferencia de Genebra, em nivel supremo, em acordos especificos. Para isso, será necessario que se dê prova de cada lado de um real espirito de conciliação e que haja concessões de cada lado. A delegação dos Estados Unidos agirá dentro desse espirito.

Procuraremos a reunificação da Alemanha num quadro de segurança europeia. As potencias ocidentais, inclusive a Republica Federal da Alemanha, estão prontas a levar em conta todas as inquietudes legitimas que os russos têm pela sua segurança.

Felizmente, para os russos, a segurança não é incompativel com a justiça para os alemães. De fato, duvidamos que se possa, a longo termo, obter a segurança pertuando uma grave injustiça como a da divisão da Alemanha.

Procuraremos fazer avançar a causa do desarmamento, da qual as Nações Unidas se ocupam atualmente, e estamos prontos a favorecer contatos entre o Leste e o Oeste que conduzirão a uma melhor compreensão e à maior solidariedade e que farão progredir a causa da paz.

Sei muito bem que essa conferencia tem uma grande significação. Seus fundamentos foram colocados pelos proprios chefes de governo. Se não pudermos construir sobre esses fundamentos, então ser-nos-á necessario abandonar numerosas e grandes esperanças. Se, como eu o creio, pudermos construir sobre esses fundamentos, mesmo modestamente, isso será pelo bem estar do mundo inteiro, e poderemos encarar o futuro com uma confiança renovada".

SOB CONTROLE DA COAP O LEITE "NINHO"

Com o objetivo de evitar as tentativas de sonegação de leite "Ninho" pelo comercio, notadamente em face da grande aplicação do produto na alimentação infantil, o Departamento de Policiamento Economico solicitou aos fabricantes do produto a remessa dos nomes das firmas que recebem aquele artigo. Essas listas serão encaminhadas diariamente ao D.P.E., a fim de tornar possivel uma fiscalização mais eficiente na venda do produto ao publico.

De acordo com a relação ontem fornecida ao Departamento de Policiamento Economico, foram abastecidos ontem os seguintes bairros da aCpital: Belem, Centro, Lapa, Freguesia do O', Braz, Santana, Santa Cecilia, Vila Maria, Ipiranga e Barra Funda. Caso os consumidores não encontrem o produto nesses bairros, deverão comunicar o fato ao D.P.E., pelo telefone 52-3722 ou 52-6651, para as necessarias providencias, bem como para a informação dos nomes dos estabelecimentos que no bairro foram abastecidos daquele artigo.

ZIRCONIO DO BRASIL NO "FLYING ENTERPRISE"

Era todo o zirconio que havia no mundo naquela ocasião — Submergiu há quase quatro anos e só agora se divulga a sua carga

LONDRES, 21 (U.P.) — O "The News Chronicle" disse hoje que o barco norte-americano "Flying Enterprise" levava um importante carregamento de zirconio — metal "milagroso" utilizado nos reatores atômicos, procedente do Brasil quando se afundou em frente a Falmouth há quase quatro anos.

A informação acrescenta que o carregamento constituia "quase toda a existência mundial de zircônio" naqueles momentos, e que o "Flying Enterprise" havia feito uma viagem especial para embarca-lo com destino à Alemanha, "unico país com as instalações necessarias para refinar o mineral e converte-lo em metal puro".

Segundo o jornal, os seis caixões com zirconio foram recuperados por um escafandrista. Acrescentou que nem êste nem o proprio capitão do barco, Kurt Carlsen, conheciam o conteudo dos mesmos, e que o governo dos Estados Unidos, proprietario do carregamento, permitiu agora que se divulgasse a noticia porque em seu territorio estão sendo produzidas grandes quantidades de zirconio.

JANIO IRÁ AO JUDICIARIO SE O VETO FOR REJEITADO

Expectativa nos Campos Eliseos ante o pronunciamento da Assembléia sobre as 33 horas semanais para o funcionalismo — Já está pronto o decreto do novo horario

O Executivo paulista mantem-se em expectativa ante a batalha que se está travando, no Palacio Nove de Julho, em torno do projeto que fixa o maximo de 33 horas semanais para a jornada de trabalho dos servidores publicos estaduais e que voi vetado pelo governador paulista. Revela-se nos circulos ligados ao governador que na hipotese de a Assembléia Legislativa rejeitar o véto o Executivo imediatamente recorrerá ao Judiciario a fim de que a questão seja, em definitivo, solucionada. Por outro lado, salientam que se o véto fôr aceito o chefe do Executivo baixará decreto (que já está pronto) estabelecendo em oito horas a jornada de trabalho do funcionalismo publico estadual.

LEIA NA 3.a PAG. O MANIFESTO DO P.S.P., P.S.D., P.T.B., P.R., P.R.P. E P.T.N.

CONTRA O GOLPE E PELA LEGALIDADE

ENRIQUECIMENTO ILICITO DOS EX-PARLAMENTARES PERONISTAS

Varios deputados e senadores ouvidos no inquerito instaurado — Irregularidades cometidas pelo ex-governador de Buenos Aires — Montante das dividas externa e publica da Argentina

BUENOS AIRES, 21 (AFP) — As comissões de investigadores encarregados de esclarecer o enriquecimento ilicito dos ex-legisladores, receberam ontem declarações de varios deputados e senadores, dos quais foram tomadas informações sobre a origem de seus bens. Entre essas pessoas figuram o ex-senador nacional Ramon Albareno, ex-deputado José Astercano e esposa, ex-vice-presidente da Republica, contra-almirante Alberto Teisaire, presumindo-se que serão interessantes suas declarações, das quais poderiam surgir importantes dados para o esclarecimento das irregularidades.

IRREGULARIDADES COMETIDAS PELO EX-GOVERNADOR CARLOS ALOE

BUENOS AIRES, 21 (AFP) — Uma das comissões investigadoras está apurando irregularidades cometidas pelo ex-governador Carlos Aloe, o qual, de conformidade com o Codigo Penal, estaria incurso no delito de malversação de bens publicos.

DIVIDA ARGENTINA

BUENOS AIRES, 21 (AFP) — A divida externa argentina montaria a um bilião e duzentos milhões de dolares, e a divida publica a cerca de 70 bilhões de pesos, segundo dados oficiosos que transpiraram do relatorio que o tecnico argentino Raul Prebish, presidente da CEPAL (Comissão Economica para a America Latina), deve apresentar na proxima segunda-feira ao presidente Eduardo Lonardi. Este havia solicitado a colaboração do sr. Raul Prebish para determinar exatamente qual a situação financeira do país.

VISITA A' PENITENCIARIA

BUENOS AIRES, 21 (AFP) — Os cronistas policiais foram convidados a percorrer a Penitenciaria Nacional, a fim de verificarem a diferença entre os processos de tratamento usados agora e os que eram empregados pelo regime deposto.

EM PROL DA COEXISTENCIA PACIFICA

CASTEL GANDOLFO, 21 (UP) — O Papa Pio XII pediu hoje que se faça um esforço para derrubar "os obstaculos que ainda se erguem no caminho para a coexistencia pacifica" dos povos do mundo.

ABERTO O COFRE — Iniciou-se ontem e foi ontem mesmo concluida a contagem do dinheiro existente na Tesouraria da Camara Municipal. Dessa verificação, partirá a Comissão Especial de Inquerito para o levantamento da contabilidade da casa. Na gravura, flagrante de quando se contava o dinheiro.

(Noticiario na 5.ª pagina)

AMANHÃ, O "CORREIO PAULISTANO" APRESENTARÁ EM SEU

SUPLEMENTO

— Dona Carolina Ribeiro (no clichê) exerceu todos os cargos de direção relativos ao ensino. Oradora, conferencista, a mestra é tambem escritora e poetisa. (Escreve Henriqueta Veriemati)
— SETE ORELHAS, conto de Julita Scarano, premiado no Concurso Feminino de Contos
— Um estatistico inglês fez o calculo do tempo que uma mulher gasta para ser bela. Apenas dois meses por ano para cuidar da beleza e é por isso que as mulheres nunca têm tempo.
— Suzanne Valadon, a maior figura feminina da pintura contemporanea
— Mesmo em Hollywood há casamentos felizes
— A Associação de Familias Rotarianas de São Paulo, que presta toda assistencia social à criança, tem por lema "Dar de si sem pensar em si"

Modas - Modelos - Culinaria - Beleza - Orientação Educacional - Musica - Cinema - Etc.

UMA REVISTA DENTRO DO SEU JORNAL

Propr. da PRUDENCIA CAPITALIZAÇÃO
panam - casa de amigos

E' MELHOR DEIXAR COMO ESTA'

(Conclusão da 1.a pag. do 1.o cad.)

no sentido socio-psicologico do vocabulo, e vota nos seus candidatos. A vitoria dos srs. Juscelino Kubitschek e Jango Goulart foi logica. Poderia ser prevista, desde que os olhos dos observadores se desvendassem do véu das paixões ou da obtusidade.

Esses dois candidatos reuniam maior soma de probabilidades, em face da realidade estrutural da politica brasileira. Como a maioria absoluta aqui não tem vigencia, venceram, pois tiveram mais votos. Não foi o povo, segundo a retorica demo-liberal, que os elegeu, mas uma parte infima dele. Essa é, no entanto, a politica do Brasil na sua realidade. Ou a aceitamos. Ou a revogamos, seja legislativamente, seja violentamente. Se a aceitamos, o sr. Juscelino Kubitschek vai presidir a Republica e o sr. João Goulart, por alcunha o Jango, vai presidir o Senado e, eventualmente, presidir a Republica. Se a revogamos, devemos ter um programa, um plano, um objetivo. Fazer o que fez o presidente Getulio Vargas, dando um golpe, implantando uma ditadura e outorgando ao povo uma Constituição fabricada pelo sr. Francisco Campos, um ceptico, sem preocupação com a realidade, é melhor infinitamente melhor, nada fazer. E', mesmo, melhor deixar como está, indo o sr. Kubitschek para a presidencia, e o sr. Goulart para a presidencia do Senado.

Toda a celeuma é perdida, tanto mais que não tem rumo. Não se quer os srs. Kubitschek e Goulart por motivos pessoais, quando os dois são resultado da politica brasileira, de instituições viciadas, que suscitam a corrupção, os maus acordos, as coalizões mais estapafurdias, como a do P.S.D., grupo da burguesia mercantil e industrial, com o Partido Comunista, a vanguarda da revolução universal no Brasil.

ACORDO ORTOGRAFICO:

LAMENTA A IMPRENSA PORTUGUESA O ATO DO CONGRESSO BRASILEIRO

Comentarios em torno da decisão tomada, contraria ao veto do presidente Café Filho, rejeição que anula o acordo estabelecido pelas autoridades dos dois paises

LISBOA, 21 (AFP) — E' caso para lamentar o ato do Congresso brasileiro em relação ao Acordo Ortografico Luso-Brasileiro — diz o "Diario Popular" desta tarde, comentando a rejeição do veto do presidente Café Filho, rejeição que deixa de pé a anulação do acordo negociado pelas autoridades dos dois paises.

Depois de sublinhar que o veto presidencial visava salvaguardar a unidade ortografica da "lingua patria que é um dos mais fortes laços de união da comunidade luso-brasileira", unidade que vale bem "o sacrificio de algumas cedencias mutuas", o "Diario Popular" conclui perguntando: "Para que se vai inexplicavelmente para outra politica de que só pode resultar o enfraquecimento dum bloco de povos cuja consciencia de unidade, a despeito das diferenciações regionais, a todos eles convem?

COMENTARIO DA IMPRENSA LUSA

LISBOA, 21 (FP) — A noticia da Agencia "France-Presse", anunciando a rejeição pelo congresso brasileiro do veto presidencial à anulação do acordo ortografico luso-brasilerio, é reproduzida pela imprensa com titulos de relevo. Os jornais, porem, não a comentam ainda.

Visto que a rejeição do Acordo Ortografico se mantem, pensam os observadores que à Academia Portuguesa, na qualidade de orgão consultivo do governo portugues para as questões da politica internacional da lingua, será pedido um parecer sobre a repercussão daquela decisão.

REUNIU-SE A COMISSÃO DE DESARMAMENTO DA ONU

Opina o delegado sovietico pela realização do debate sobre o desarmamento sem esperar o resultado da Conferencia de Genebra — Oposição à proposta da URSS

NAÇÕES UNIDAS, 21 (AFP) — A Comissão de Desarmamento reuniu-se esta manhã, às 10 h. 45 (14 h. 45 GMT), sob a presidencia do sr. Selim Sarper, delegado da Turquia.

O delegado da União Sovietica, sr Arkady Sobolev, que pediu a convocação da Comissão, declarou que a Assembléia Geral deve realizar um debate sobre o desarmamento sem esperar os resultados da conferencia de Genebra e que esse debate não somente não prejudicará, mas, ao contrario, facilitará as deliberações dos ministros de Relações Exteriores sobre o desarmamento em Genebra, porque permitirá a todos os paises interessados fazerem conhecer seus pontos de vista sobre essa questão.

Associando-se à opinião externada há 15 dias pelo sr. Jules Moch, delegado da França, de que os resultados da sessão do subcomitê do comitê do Desarmamento são decepcionantes e não correspondem às esperanças nascidas em Genebra, o delegado sovietico declara que é possivel fazer progressos e chegar a um acordo sobre pontos essenciais do problema do desarmamento, principalmente a questão do controle.

Atribundo a ausencia de progressos do subcomitê "à recusa dos Estados Unidos de examinar propostas relativas às medidas efetivas do desarmamento", o delegado sovietico declara que a Comissão de Desarmamento e a Assembléia Geral devem realizar um debate, à fim de explorar as possibilidades de acordo que surgiram em Londres e em Genebra.

OPOSIÇÃO A PROPOSTA DA URSS

"Sir" Leslie Knox Munro, delegado da Nova Zelandia, opôs-se à proposta sovietica declarando que debates paralelos sobre o desarmamento em Nova York e em Genebra semeariam a confusão. Pede que a Comissão aguarde para reunir-se no fim da conferencia de Genebra, o que dará a seus membros tempo para estudar a volumosa documentação de que ela se ocupa.

Em nome da Grã-Bretanha, o sr. Anthony Nutting declara que um debate sobre o desarmamento na Assembléia Geral será mais fecundo após a conferencia de Genebra, porque os delegados das grandes potencias à Assembléia estarão então em condições de aproveitar as trocas de pontos de vista que serão realizadas entre seus ministros de Exterior e que poderão ter feito progresso sobre a questão.

Declarando que o problema do desarmamento, do qual a questão do controle é a chave, constitui "a responsabilidade mais elevada das Nações Unidas", o sr. Nutting faz um apelo à URSS para que aceite um dos planos-pilotos de inspeção — plano Eisenhower, plano Eden, plano Faure — a fim de criar uma atmosfera de confiança a que permita à aplicação de medidas verdadeiras de desarmamento.

Os delegados do Peru e da Belgica reclamam, por seu turno, um prazo para estudar os relatorios do subcomitê, a fim de que a Comissão de Desarmamento possa desempenhar um outro papel que não o de apreciar simplesmente os trabalhos do subcomitê.

O sr. Van Langenhove, delegado da Belgica, declara ainda que realizar atualmente na Assembléia Geral um debate sobre o desarmamento antes da conferencia de Genebra seria presumir que esta não terá nenhum resultado.

A Comissão de Desarmamento decidiu prosseguir seus debates à tarde, a partir das 15 horas.

Os representantes do Canadá, França e Estados Unidos deverão fazer uso da palavra.

PUBLICADO O RELATORIO

NAÇÕES UNIDAS, 21 (AFP) — O relatorio do Subcomitê de Desarmamento, que se reuniu em Londres de 25 de fevereiro a 18 de maio, e em Nova York, de 29 de agosto a 8 de outubro de 1955, foi publicado esta manhã pelo secretariado da ONU e destinado aos membros da Comissão Plenaria do Desarmamento, que realiza hoje sua primeira reunião desde 1954.

Esse relatorio é a exposição taquigrafica das sessões do subcomitê, no qual se reuniram os representantes das quatro potencias e do Canadá e compreende todas as intervenções e todas as propostas feitas em curso de sessão: principalmente as propostas franco-britanicas de 29 de março fixando tetos às forças armadas das grandes potencias, as propostas sovieticas de dez de maio aceitando esses niveis e propondo um controle terrestre nos pontos estrategicos, nos aerodromos, nos entroncamentos ferroviarios e rodoviarios, etc.

O relatorio, que não comporta conclusões nem recomendações, reprduz pormenorizadamente as questões que os membros do subcomitê se dirigiram reciprocamente para obter precisões suplementares, principalmente sobre as modalidades eventuais de controle da execução de um programa de desarmamento.

O "CORREIO" HÁ CEM ANOS...

PEDRO TAQUES ESCLARECE

Pedro Taques foi um dos homens publicos que sempre estiveram em evidencia na vida da provincia de São Paulo. É dele uma nota publicada pelo "Correio Paulistano" de há cem anos atrás, esclarecendo sua posição frente às eleições dos membros da então assembléia provincial, que hoje trazemos para estas colunas. Dizia o seguinte a referida nota:

"Sr. Redactor — Sirva-se V. S. declarar em sua folha que não intervim na confecção da segunda chapa de deputados provinciaes, nem nos seus consectarios. Quem souber o contrario desmonta-me por sua folha. Esperei passar a eleição para testemunhar este facto, por que agora não se poderá dar-me o desejo de conseguir votos dos meus calumniadores, cujos nomes não preciso mencionar. E faço esta declaração com dois motivos, primeiro, por que não quero ser imputavel se não por meus factos: segundo por que quero que as hostilidades que se me fez em Itú, Rio Claro, Campinas, e Constituição, fiquem bem "aquilatadas" pelo publico, que está muito orientado nos episodios da eleição."

ANUNCIOS DIVERSOS

"Na rua do Rozario n. 43, pateo da igreja do mesmo nome, vende-se pesos de metal iguaes aos que vem do Rio de Janeiro, sendo ternos certos, de 16 libras, e recebe-se encommendas para porção, que se farão mais em conta do que os que se vendem nas lojas de ferragem."

✲

"AGUA BALSAMICA. Arterial. Composta por Victor Gerard. Esta virtuosa agua que cura em muito pouco tempo "todo e qualquer" ferimento, ainda mesmo nas principaes arterias, está á venda no unico deposito, rua Direita n. 47, casa da Estrella de Ouro."

✲

"Fugio da travessa da rua do Quartel numero 5, uma cachorrinha galga cinzenta, com um dos pés ferido. Quem a levar á casa acima será gratificado."

✲

"Na descida de S. Francisco — casa n. 5 vende-se superior serveja á duzia — á 5:600 — com casco — e sem elle 3:840."

W. R.

"Não Soou Ainda a Hora da Europa"

Declarações feitas pelo ministro do Exterior da Belgica durante a sessão da Assembléia Consultiva da Europa

ESTRASBURGO, 21 (AFP) — O sr. Henri Spaak, ministro do Exterior da Belgica, indicou esta manhã, no curso da sessão da Assembleia Consultiva Europeia, qual era o estado do "relance" europeu no quadro estabelecido pela conferencia de Messina.

"A hora da Europa não soou ainda, sublinhou o orador, e não é razoavel recomeçar sob uma outra forma a desventura da CEB. Portanto, mais metodo constitucional. Mas um metodo funcional para atingir, por vias diferentes, o objetivo ao qual aspiramos".

Para atingir esse objetivo, é preciso chegar, segundo o sr. Spaak, primeiro: a uma coordenação dos metodos tecnicos; segundo: a resolver o problema da energia nuclear; 3 — a criar um mercado comum. "A conferencia de Messina foi um grande exito pouco espetacular, disse ele. Mas a continuidade no esforço e a continuidade na esperança foram ali sublinhadas'.

O ministro belga sublinha que, "no dominio dos transportes e no da energia classica, a coordenação já foi organizada entre os Estados e as sociedades particulares. O mesmo não acontece para o mercado comum. Menos ainda para a coordenação da energia nuclear, cujo estudo intensivo não foi realmente empreendido senão após a conferencia atomica de Genebra".

Lembrou, a esse respeito, que se pôde constatar, no curso dessa conferencia, quanto a Europa continental estava em atraso. "Todos os peritos, disse ele, são concordes em pensar que se os paises europeus trabalharem em ordem dispersa e não se precipitarem em integrar seus esforços e seus recursos, o atraso inicial jamais será recuperado. A colaboração tecnica é insuficiente: é preciso integrar nossas forças".

No que se refere ao mercado comum, o sr. Spaak é de opinião que é preciso proceder por etapas e prosseguir o esforço sem voltar para trás. "E' preciso ao mesmo tempo, disse ele, regulamentar as questões aduaneiras em relação a terceiros. Não criar uma comunidade protecionista, mas, com seus 150 milhões de consumidores, a comunidade poderá negociar com terceiros".

Depois de abordar o problema da harmonização e sublinhar as dificuldades encontradas pela França nesse dominio, o sr. Spaak encara as perspectivas das proximas negociações de Genebra. Um grande dialogo russo-americano pode estabelecer-se, indica ele, mas o papel da Europa não deixará de ser grande. "Uma terceira força europeia, garante ele, seria a garantia da paz, porque o exemplo da ONU mostra que deu papel é necessario".

Terminando, o ministro belga lembra a missão da Europa no mundo moderno: aumentar, ao maximo, o bem-estar das massas, mas tambem salvar o individuo.

Dia 25 a Decisão Final do Romance de Margaret

Conferenciaram o arcebispo de Canterbury e o primeiro ministro — Townsend não foi convidado para uma cerimonia oficial em homenagem ao extinto rei Jorge VI

LONDRES, 21 (UP) — Por Gene Paterson — O arcebispo de Canterbury e o primeiro ministro, que representam os dois obstaculos maiores ao possivel casamento da princesa Margaret com o coronel da RAF, Peter Townsend, conferenciaram esta noite no numero 10 da Downing Street.

A reunião proporcionou ao chefe da Igreja da Inglaterra a oportunidade de discutir com o chefe do governo o idilio de Margaret com o divorciado Townsend. O arcebispo não pode aprovar a possivel união porque a Igreja proibe o divorcio. Quanto ao primeiro ministro teria de apresentar ao Parlamento um projeto de lei sobre direitos reais, caso Margaret resolvesse casar-se com Townsend.

Acentua-se, entretanto, em Londres a impressão de que terça-feira proxima, quando o Parlamento se reunir novamente, será o dia da decisão. Os trabalhistas estão dispostos a bombardear com perguntas Eden, em relação à lei de bodas reais de 1772, que requer um ano de espera para realiza-las. Havendo uma decisão nas altas esferas, terça-feira será o dia em que terá fim todas as conjeturas.

Diz-se que Margaret continua indecisa, mas cada nova reunião com Townsend acentua a crença de que finalmente resolverá unir-se ao aviador, 15 anos mais velho que ela.

A oposição da familia real ao casamento se viu implicita no fato de que Townsend não foi convidado para a cerimonia realizada hoje para descobrir a estatua do extinto rei Jorge VI, em Carlton Gardens. Recorda-se que o monarca tinha grande afeto por Townsend e foi ele quem o apresentou a Margaret.

Na cerimonia, a rainha Elizabeth referiu-se aos serviços constantes que seu pai prestou ao país. "Não evitou tarefa alguma, não importa quão dificil fosse — declarou — e até o fim jamais vacilou no dever a seus povos". Margaret permaneceu de pé e quieta durante o discurso. Conforme a tradição real, não demonstrou suas emoções.

A rainha realçou que Jorge VI desfrutou "a benção de uma feliz vida de familia, uma vida fundada na fé cristã e no perfeito amor".

Townsend permaneceu em seu apartamento de Londres Square. Chamou seu alfaiate, não obstante ter ido ele, na semana passada, à alfaiataria para ordenar roupas de montar.

O alfaiate Stuart Clees, recusou-se a revelar aos jornalistas se Townsend o havia chamado para que lhe tomasse as medidas de um traje de bodas.

Muito comenta o publico em geral o fato de que a princesa e Townsend permanecessem ontem à noite até a 1 hora de hoje na residencia da sra. Willis, prima de Margaret e principal intermediaria no idilio.

"DEFENDI NO MEU GOVERNO AS BASES DO REGIME"

O COMUNISMO

Uma jornalista desejou saber algo sobre a influencia comunista no Brasil.

Respondeu o presidente da Republica que os comunistas, apesar de serem bem organizados, não representam para nós o perigo que eles mesmos anunciam.

— Por que esta situação diferente no Brasil, se no resto da America Latina o perigo comunista é grande? Insistiu ela:

— "Nós tivemos o cuidado de suprimir no Brasil muitos dos motivos que alimentam a ação dos comunistas, através de uma legislação social humana, que ataca os pontos principais explorados pelos comunistas para desenvolver agitação".

— Qual a posição do Brasil na O.N.U. a respeito da admissão de nações que não membros da mesma Organização, pondo de lado a China Comunista — foi outra pergunta.

— "Nossa posição já está fixada através dos nossos delegados. E' a mais tolerante, em relação a essas nações".

A INFLAÇAO

Inquirido sobre o fenomeno inflacionario e se foram tomadas medidas para contê-lo e de que resultasse em melhoria da situação financeira do país e maior intercambio comercial, respondeu: — "Estamos fazendo no momento, um grande esforço no sentido de conter a inflação e pretendemos liberar o mais possivel o nosso intercambio com os outros paises, procurando vender muito e comprar o mais possivel.

Posso dizer mais que, se ela não foi inteiramente contida no meu governo, foi pelo menos muito atenuada. Basta lembrar que quando assumi o poder, o dolar estava a 97 cruzeiros e hoje está a 67. Isso testemunha o esforço desenvolvido no setor economico, com reflexos no plano cambial".

SIMBOLO DA JUSTIÇA E DA AUTORIDADE

Durante alguns minutos o presidente Café Filho ainda se manteve em palestra com os jornalistas, trocando impressões sobre generalidades. Ao fim da entrevista, um deles pediu a palavra para agradecer ao presidente Café Filho a atenção com que havia recebido a caravana e disse que nos Estados Unidos a coisa mais velha que existe é a madeira vermelha e, por isso mesmo, ia presentear o presidente da Republica com um martelo feito dessa madeira, simbolo da autoridade e da justiça.

O presidente da Republica agradeceu as palavras dos jornalistas, manifestando a sua satisfação pela visita. Disse que sempre foi jornalista e como jornalista chegou a presidente da Republica, no Brasil. Assim, aproveitava a ocasião para presentear os colegas americanos com um exemplar do folheto "Imprensa e Radio", que enfeixava um dos seus discursos sobre a missão da imprensa como orgão fiscalizador na vida publica.

QUER FAZER AMIZADES

LONDRES, 21 (UP) — A China comunista declarou ontem que ela "está desejosa de estabelecer e desenvolver relações diplomaticas com qualquer país, inclusive com os Estados Unidos".

Adiantou que "o povo chinês não quer a guerra com os Estados Unidos", e acrescentou que "tanto a China como os Estados Unidos devem negociar a maneira de aliviar a tensão na zona de Taiwan (Formosa)".

Não ha Terreno Comum Para Paz na Palestina

Afastada a possibilidade de efetuar negociações de paz entre Israel e o Egito, na opinião do chefe da Comissão de Armisticio — Soldados sirios dispararam contra um oficial norte-americano e funcionarios das Nações Unidas — Apelo dirigido à população israelita

TEL AVIV, 21 (U.P.) — O chefe da comissão de armisticio na Palestina, das Nações Unidas, general Burns, do Exercito canadense, deixou ontem afastada a possibilidade de efetuar negociações e paz entre Israel e os Arabes.

Declarou o general que as "irredutiveis condições" de ambas as partes não proporcionam terreno comum para tais conversações, e acrescentou que o armisticio, no momento, é a unica alternativa da guerra.

Em um discurso pronunciado por motivo da comemoração do Dia das Nações Unidas, Burns disse que se se verificasse um "referendum" em ambos os lados da fronteira da zona de armisticio, o povo votaria em favor da presente situação.

As condições de paz, propostas por Israel, propugnam fronteiras invariaveis e a evitação de um influxo substancial de arabes que antes viviam em territorio que agora possue Israel.

O general assinalou que as Nações Unidas podem fazer uso da força para impedir a guerra, mas não podem impor a paz.

Perguntado se não seria melhor deixar que a guerra continuasse algum tempo mais até chegar a uma decisão, Burns respondeu:

"Creio que as grandes potencias interessadas em manter a paz nesta região farão uso de toda sua influencia para prevenir as hostilidades".

DISPARARAM CONTRA FUNCIONARIOS DAS NAÇÕES UNIDAS

JERUSALEM, 20 (U.P.) — Israel declarou que varios soldados sirios dispararam anteontem contra um capitão norte-americano e outros funcionarios das Nações Unidas que estavam tratando de averiguar se era certo que havia sido sequestrado um soldado israelita.

Um informante do Ministerio do Exterior manifestou que o grupo das Nações Unidas — composto pelo tenente-coronel francês R. De Laries; pelo capitão norte-americano J. Turner, e por dois israelitas, membros da Comissão de Armisticio das Nações Unidas — estavam dentro do territorio sirio, a 80 metros da fronteira, quando os arabes abriram fogo, obrigando-os a suspender a investigação.

O major-general canadense E. L. M. Burns, presidente da Comissão de Tregua da ONU na Terra Santa, ordenou ao grupo que reiniciasse a investigação que havia empreendido para averiguar o paradeiro do soldado raso, Yacov Ben Efrain, que desapareceu e "foi vitima" — disse o governo israelita — de uma emboscada dos arabes".

APELO A' POPULAÇÃO

JERUSALEM, 21 (AFP) — O sr. Moshe Sharett, presidente do Conselho, lançou um apelo radiodifundido à população israelita para contribuir ao fortalecimento e as forças armadas em virtude da situação no Oriente Medio e pediu que cada um cumprisse seu dever de solidariedade. Ele agradeceu, de passagem, a todos os que já apresentaram suas cotas para a compra de armas.

Informa-se, de outra parte, que as somas já oferecidas espontaneamente pela população elevam-se a 500.000 libras israelianas e que os trabalhadores do porto de Haifa cotizaram-se para a compra de dois aviões "Mosquito".

FAURE CONVOCA SEU GABINETE

Propenso o presidente do Conselho de Ministros a celebrar eleições gerais na França antes do fim do ano

PARIS, 21 (U.P.) — O presidente do Conselho de Ministros, Edgar Faure, convocou para hoje o Gabinete com o fim de estudar a conveniencia de celebrar eleições gerais antes do fim do ano a fim de impedir a crescente troca de autoridades dos governos franceses.

As eleições não deviam celebrar-se normalmente até junho proximo, porém acredita-se que, ainda que haja muitos deputados contrarios em mudar a data, lhes seria dificil votar sem dar a impressão de que o unico que lhes interessa é reter seus postos o maior tempo possivel.

O ministro do Interior, Maurice Bourge-Maunoury, que fez uma visita de inspeção ao Norte da Africa, regressou ontem à noite de avião a Paris a fim de assistir a importante reunião do Gabinete, pois o seu Departamento é o responsavel pela ordem durante as eleições.

Faure também convocou outra reunião com a Comissão Eleitoral Nacional para a proxima segunda-feira com o fim de estuda lei eleitoral.

FAURE EXPÕE AS RAZÕES QUE ACONSELHAM A ANTECIPAÇÃO DAS ELEIÇÕES

PARIS, 21 (Ansa) — O primeiro-ministro Faure expôs hoje as razões que aconselharam o governo a apresentar ao Parlamento um projeto de lei para a realização antecipada das eleições legislativas.

O primeiro-ministro declarou que seriam fixadas as datas de 4 ou 11 de dezembro ou ambas, caso a lei eleitoral a ser aprovada prever a realização de dois turnos. De acordo com Faure o primeiro semestre de 1956 representará um periodo vital para a vida nacional francesa e é justamente para garantir uma proveitosa utilização desse periodo que o governo julgou necessario propôr a antecipação do pleito.

Entre os problemas de amplo alcance que o Parlamento será chamado a examinar no periodo citado, o primeiro-ministro se referiu aos relativos à situação no Marrocos, que exige uma definição dos liames que deverão unir no futuro a França ao Protetorado, bem como os relativos à situação argelina, cuja posição é ainda incerta no seio da comunidade francesa.

Por outro lado, serão realizados debates também sobre a posição francesa em relação às Nações Unidas e sobre as relações entre Oriente e Ocidente.

"Hoje — declarou Faure — levando-se em consideração a proximidade da data normalmente prevista para a cessação da presente legislatura, a Assembléia Nacional não estaria em condições de proceder a reformas essenciais, e de qualquer forma, se o fizesse, tais reformas surgiriam sob o signo da incerteza. Em janeiro proximo, pelo contrario, uma nova Assembléia teria a possibilidade de deliberar com maior serenidade."

Concluindo o primeiro-ministro adiantou que para a realização do projeto de lei para a antecipação das eleições o governo pleiteará a adoção do processo de urgencia.

Premios "Maria Moors Cabot" a jornalistas interamericanos

NOVA YORK, 21 (UP) — Cinco jornalistas, três da America Latina e dois dos Estados Unidos receberão os premios "Maria Moors Cabot" por sua contribuição à amizade interamericana.

Os contemplados são: o diretor de "La Prensa", de Lima; Breno Caldas, diretor do "Correio do Povo", de Porto Alegre; Roberto J. Noble, diretor da revista "National Geographic Magazine"; e A. T. Steele, correspondente do diario "The New York Herald Tribune", que se especializou em assuntos latino-americanos.

Os premios "Maria Moors Cabot" consistentes em medalhas de ouro, foram instituidos em 1939 pelo sr. Carl W. Acherman, decano da Escola de Jornalismo da Universidade de Columbia, e leva a decisão final da junta de sindicos desta ultima.

CAMARA FEDERAL PROCLAMAÇÃO DE PARTIDOS

RIO, 21 (Sucursal) — No chamado "grande expediente" da Camara dos Deputados, ocupou a tribuna o sr. Arnaldo Cerdeira, que leu proclamação a favor da legalidade democratica, lançada pelo P.S.P., P.T.B., P.R.P., P.T.N., a respeito dos resultados das eleições, tendo ainda lido manifestações no mesmo sentido subscritas pelos presidentes do P.S.B., e P.D.C.

Sobre o assunto falou o sr. Afonso Arinos, esclarecendo que a U.D.N. não havia sido procurada pelos signatarios do manifesto, cuja existencia ignorava.

Encerrando o "grande expediente", discursou o sr. Leonel Brisola, que tratou de assuntos da atualidade politica.

ORDEM DO DIA

Iniciada a Ordem do Dia, o plenario prosseguiu na votação das emendas ao projeto que altera dispositivos da lei do Imposto de Renda e institui a tributação adicional das pessoas juridicas sobre lucros em relação ao capital social e às reservas.

No encaminhamento das emendas, discursaram diversos oradores, tendo havido uma verificação com a chamada nominal, que comprovou a presença de 232 deputados.

Concluida a votação das emendas, foi submetido a votos um requerimento do sr. Fernando Ferrari, pedindo que se subdiscussão. O sr. Dias Lins pediu metesse o projeto à segunda verificação da votação, depois de uma serie de questões de ordem levantadas pelos srs. Arnaldo Cerdeira, Bruzzi Mendonça, Fernando Ferrari e Jefferson Aguiar.

NA COMISSÃO FINANÇAS

A requerimento do sr. Luiz Garcia, foi a sessão prorrogada por uma hora. Nessa ocasião procedeu-se à verificação requerida pelo sr. Dias Lins, com a chamada nominal dos representantes. Por 107 votos contra 98, foi recusada a segunda discussão. Nestas condições, a proposição constotuida de um substitutivo da do art. 8.o da proposta governa-Comissão de Economia, acrescida mental, foi encaminhada à Comissão de Finanças, para redação final.

A sessão foi encerrada em seguida.

NOVE TONELADAS DE CEREAIS DISTRIBUIDAS AOS POBRES

Como funcionou, em setembro, o Serviço Social do Palacio do Governo — Obra dirigida pela esposa do governador do Estado

O relatorio do mês de setembro apresentado pelo Serviço Social do Palacio do Governo impressiona pelas cifras apresentadas. E revela os beneficios que está prestando à coletividade de serviço de rotina da administração paulista.

Revela a estatistica apresentada que, em setembro, nada menos de 9.120 quilos, isto é, mais de nove toneladas de cereais, foram distribuidas a familias pobres, enquanto que 3.316 pratos de sopa foram servidos no refeitorio do Serviço Social. Foram consumidos nada menos de 4.100 pães denominados "filão" e 115 quilos de carne, alem de 90 quilos de macarrão, 18 litros de oleo comestivel, 30 quilos de sal, 45 caixas de legumes e verduras e 36 quilos de banha.

Passaram pelo Serviço Social do Palacio 3.080 pessoas, das quais 2.826 foram entrevistadas, sendo realizadas 49 sindicancias. Auxilios financeiros foram prestados a 181 pessoas, num total de Cr$ 44.385,00.

O serviço medico do serviço mandou aviar 634 receitas, aplicou 308 injeções e curativos diversos, alem de 598 vacinas e BCG aplicadas. Encaminhou ainda 118 tuberculosos para os diversos sanatorios, socorreu 24 pessoas no domicilio, enviou 596 doentes a hospitais e outras instituições.

O relatorio entra em particularidades, como o vasto serviço de correspondencia, gastos com viaturas etc. No entanto, os numeros apresentados revelam o intenso trabalho do modesto organismo criado pela primeira dama paulista mas que está prestando relevantes serviços no socorro àqueles que necessitam.

FIM DA GREVE DOS JUIZES NO CHILE

SANTIAGO, Chile, 21 (UP) — Mais de quatrocentos juizes e outros altos funcionarios dos tribunais deverão regressar, hoje, a seus postos, pondo fim a um protesto em massa que desorganizou o sistema judiciario do Chile.

Todos eles acederam a retirar suas renuncias ao receber uma promessa do presidente Ibáñez no sentido de que lhes serão concedidos os aumentos de salarios que vêm reclamando desde há dois anos.

CORREIO PAULISTANO

CAPITAL:

Numero do dia	Cr$	1,50
Aos domingos	Cr$	2,00
Atrasados de dias comuns	Cr$	3,00
De edições de domingos	Cr$	4,00

INTERIOR:

Diariamente	Cr$	2,00

ASSINATURAS

Ano	Cr$	380,00
Semestre	Cr$	200,00
Trimestre	Cr$	100,00

ENDEREÇOS TELEFONICOS

Superintendencia	36-3169
Redator chefe	36-5282
Publicidade	36-4959
Redação	36-4957
Contabilidade	36-3167
Esportes (das 20 às 2 horas)	36-4957
Oficinas	36-4796
Laboratorio fotografico	35-1646

AOS NOSSOS ASSINANTES

Solicitamos que nos comuniquem qualquer irregularidade no recebimento do jornal, pelo telefone 36-3167.

AOS AGENTES E AO PUBLICO

Pedimos que as remessas de numerario sejam feitas em nome da S. A. Empresa do "Correio Paulistano", Rua Libero Badaró, 661, São Paulo.

SUCURSAIS:

RIO DE JANEIRO — R. Mexico, 164 - 9.º andar - Tels.: 42-4887 e 42-7664.

SANTOS — R. Gen. Camara, 99 - salas 1 e 2 - Tel.: 2-8870.

CAMPINAS — R. Barão de Itapura, 1970 — Caixa Postal, 858.

RELAÇÕES COMERCIAIS ENTRE NOSSO PAÍS E A FRANÇA

Visita do consul geral da França e de diretores da Camara Francesa de Comercio à Federação do Comercio — Aspectos da vida economica dos dois paises em uma analise do sr. Marcel Levy

Estiveram em visita à Federação do Comercio, o consul geral da França em São Paulo, o sr. Paul le Mintier de Lehelec, srs. Philippe Regnier, adido comercial; Adolphe Filler, presidente da Camara de Comercio Francesa; Jacques Pilon, presidente honorario dessa Camara, além de diversos diretores da mesma.

Na oportunidade, os visitantes foram saudados pelo deputado Luiz Roberto Vidigal, presidente da Federação do Comercio, que depois de ressaltar a satisfação com que aquela entidade recebia tão ilustres figuras, fez um rapido relato das relações de amizade e comerciais existentes entre o Brasil e a França, concluindo por dizer que o comercio internacional apresenta-se em fase de agudas dificuldades, as quais, todavia, poderão ser facilmente superadas, desde que brasileiros e franceses continuem a entender-se.

O sr. Luis Roberto Vidigal quando fazia a sua saudação, tendo à esquerda os srs. Jacques Pilon e Paul le Mintier de Lehelec, consul geral da França, e à direita o adido comercial desse país em nosso Estado, sr. Philippe Regnier.

RECUPERAÇÃO FRANCESA

Falando em seguida, o sr. Marcel Levy, diretor da Federação do Comércio passou a analisar a recuperação francesa depois do conflito mundial de 1939, salientando que os exemplos de reerguimento de 1870 e 1918, davam a todos a certeza absoluta de que a França voltaria a ocupar o seu verdadeiro lugar no concerto das nações.

Mais adiante, salientou o sr. Marcel Levy que as reservas monetarias daquele país, de 250 biliões de francos em julho de 1953, passaram a 350 biliões em 54, para atingirem 650 biliões neste ano, e que na União Europeia de pagamentos, depois de passar por uma serie cronica de "deficits", a sua situação passou a registrar excedentes ativos de 41,9 milhões de "dollars" durante o primeiro semestre de 1954 e de 90,6 milhões de "dollars" em identico periodo do ano corrente.

PLANO MARSHALL

Prosseguindo, adiantou que a posição da França no comercio internacional vai se firmando dia após dia, o mesmo ocorrendo com a sua situação interna, onde o acréscimo dos salarios, em 3 anos, foi de 12,5%, contra um aumento de renda bruta de 9%. Por outro lado o consumo aumentou de 9,5%, de 1953 a 1954, o mesmo acontecendo com o poder aquisitivo da moeda, enquanto o "deficit" da balança comercial que era de 51,5 biliões de francos em 1953, reduziu-se a 9,7 biliões em 1954.

"Dir-se-á — frisou depois o sr. Marcel Levy — que a França muito deve ao auxilio que lhe foi prestado através do Plano Marshall. E' certo. Mas, tambem pode-se perguntar qual a nação, das que participaram da guerra, de 1939 a 1945, que mais o merecia".

COMERCIO EXTERIOR

Passando para as relações comerciais entre o Brasil e a França salientou o sr. Marcel Levy que de janeiro a julho deste ano, aquele país comprou-nos 15,5 biliões de francos, contra 15,9 que nos foram vendidos. Enquanto isso, em identico periodo de 1954, exportamos 23 biliões de francos, contra 14 biliões importados. No ano passado, na totalidade tivemos em nossas trocas mercantis com a França um "superavit" de mais de 136 milhões de cruzeiros, contra um "deficit" de 483 milhões de cruzeiros em 1953 e, anteriormente, as diferenças entre a importação e a exportação que encontramos desde 1945, sempre foram favoraveis ao Brasil, com exceção do ano de 1951.

"Como já vimos — explicou, então o sr. Marcel Levy — as nossas compras da França aumentaram de quase 2 biliões de francos, nos sete primeiros meses de 54 para os sete primeiros meses de 55. Todavia, devido à retração dos importadores franceses de café e algodão, durante o ultimo periodo, as compras francesas diminuiram de quase 8 biliões de francos".

RELAÇÕES ENTRE OS POVOS

Depois de fazer uma serie de considerações nesse sentido, e de analisar em pormenores aspectos das relações comerciais entre o Brasil e a França, sugerindo, inclusive, a adoção de medidas governamentais no sentido de torna-las mais intensas e mais objetivas, finalizou o sr. Marcel Levy dizendo que as boas relações entre os povos, se não dependem exclusivamente da troca de materias, só podem desenvolver-se à sombra de confiança reciproca. "Pensamos — arrematou — nunca ter desmentido a crença que a França possa ter em nosso futuro economico, em nossos recursos potenciais, através dos mais variados recursos que aqui tem investido".

Agradecendo as palavras dos srs. Luiz Roberto Vidigal e Marcel Levy, falaram o consul geral e os srs. Philippe Regnier e Jacques Pilon, que fizeram varias observações sobre as relações economicas entre o Brasil e a França.

— Menino! O Juarez está na frente! Estes ultimos dias, tem recebido um montão de votos... de pesar...

PELO ACATAMENTO DAS URNAS

Manifesto dos Partidos Lido das Tribunas da Camara e do Senado

RIO, 21 (Sucursal) — Nas tribunas do Senado e da Camara Federal foi lido, hoje conforme assinalamos naquelas secções, o manifesto assinado por representantes de todos os partidos condenando qualquer solução de violencia para a situação politica, e, consequentemente, exigindo respeito a vontade popular.

O MANIFESTO

E' o seguinte o manifesto referido: — "O problema da sucessão presidencial, seus aspectos politicos e judiciarios, constitucional e legal, envolve as responsabilidades dos três poderes da Republica, perante a Nação, a qual, segundo as normas do regime democratico e representativo, neles confia como instrumentos da sua propria soberania, expressa na estrutura e na ação do Estado.

A confiança da Nação repousa no presuposto do cumprimento da Constituição elaborada e promulgada pelos seus legitimos mandatarios e das leis decorrentes do espirito e dos objetivos da Carta Magna em que se fundamenta a estabilidade das instituições.

No caso atual, aquelas responsabilidades se tornaram patentes pela ocorrencia dos fatos, já agora historicos, mediante os quais o povo brasileiro sentiu-se amparado e garantido no que respeita aos processos mais seguros de sua livre manifestação nas urnas contra as possibilidades da fraude eleitoral.

Proposta pelo Tribunal Superior Eleitoral a adoção da Cedula Unica e outras medidas asseguradoras da verdade do sufragio, o Poder Legislativo, interpretando os justos anseios nacionais, considerando a urgencia da materia pela aproximação do pleito presidencial, instituiu, com a maior presteza aquele novo tipo de cedula, adotando, ao mesmo passo, as demais medidas que lhe foram sugeridas.

A nação assistiu, portanto, com regozijo, a confluencia dos orgãos representativos dos três Poderes da Republica, visando, com a mais perfeita compreensão, a assegurar ao leitorado a forma de voto que mais convinha; e, seguindo esse objetivo, os espiritos se tranquilizaram e a fase propagantistica do processo eleitoral desenvolveu-se no país numa atmosfera de absoluta confiança do povo brasileiro, convencido de que, aqueles mesmos que velaram para impedir a burla de politicos audaciosos ou inescrupulosos, não permitiriam jamais que a maior de todas as burlas viesse a consumar-se paradoxalmente, tornando sem efeito as providencias anteriormente tomadas para impedir a fraude.

A certeza de que os votos colhidos pelo novo processo iriam ser rigorosamente validos como a expressão da vontade nacional, levou os quatro candidatos à sucessão presidencial a se lançarem a mais intensa propaganda em todo o país, multiplicando-se os seus comicios, dissiminando-se os seus cartazes e impressos, deflagrando-se a batalha civica pelos jornais e pelo radio, o que demonstra que esses quatro cidadãos se apresentaram ao povo, a este garantindo, com a sua atitude, que a Constituição e as leis seriam cumpridas.

ASPECTOS LEGAL

A responsabilidade, até então, apenas dos três Poderes da Republica perante a Nação, amplia-se e envolve os deveres morais desses quatro cidadãos, os quais teriam assumido uma atitude mistificadora em face do povo brasileiro, se representassem a comedia de uma exaustiva pelejo eleitoral, retendo, no intimo, o proposito de não se conformarem com os resultados das urnas e de apelarem, no caso do insucesso, para medidas extra-legais. Seria inadimissivel entretanto, que qualquer deles houvesse participado de uma farça, garantindo ao povo a validade de seus votos e preparando-se, secretamente, para repudiar a legitimidade dos sufragios nos quais devia acreditar e confiar.

Mas não somente os quatro candidatos, registrando-se, aliciando o eleitorado, comparecendo ao ato final das eleições, participaram dos compromissos dos poderes da Republica em consequencia das medidas legais adotadas para garantir a verdade do voto; tambem os partidos politicos, que apoiaram aqueles quatro candidatos, assumiram identicas obrigações morais, porquanto se restrições houvesse da parte de qualquer dessas agremiações partidarias sobre a Lei Eleitoral ou a validade das eleições, deveriam ter-se postos margem do pleito, antecipando seus protestos como fundamento das futuras atitudes. Todos os partidos do país, sem exceção, se acham logica e irrefutavelmente comprometidos no sentido de sustentar a validade das eleições, conformando-se com a decisão da Justiça Eleitoral que, no momento, é autoridade cujo pronunciamento a Nação espera para acata-lo com todo o respeito dentro das condições de rigorosa integridade, de independencia, imparcialidade que norteia a magistratura brasileira.

DESACATO AO VOTO

Estas considerações se fazem oportunas pelo fato de se ter iniciado por parte de certos elementos, uma propaganda insidiosa, com evidente desacato à Justiça, de respeito as Forças Armadas, desprezo dos compromissos do Estado com o povo, propondo, abertamente, a subversão da ordem, a revogação das leis, a obrigação da Constituição, com o objetivo de impedir o funcionamento normal do regime, ludibriando o povo brasileiro.

ARGUMENTOS SEM BASE

Entre os motivos alegados por esses elementos, sobressaem alguns que nenhuma relação podem ter com as leis vigentes, seja quando afirmavam faltar a qualquer candidato que a Justiça de como eleito, a maioria absoluta, (a qual não é consagrada por lei) ou seja quando declaram não poder contar o presidente, saido das atuais eleições, com a maioria parlamentar para exercer o governo.

O primeiro argumento cai por terra, porque, não se podendo apelar para a maioria absoluta no tocante a validade das eleições, uma vez que nenhuma lei consagra esta maioria absoluta, só podemos, para os efeitos morais e politicos, e não juridico, apelar por uma maioria absoluta no tocante ao conceito da legitimidade da decisão da Justiça Eleitoral; era, tendo já dois candidatos, o dr. Adhemar de Barros em 30 de setembro e o sr. Plinio Salgado em 5 de outubro, avisando que se conformasse com a decisão do TSE. Isso significa que o candidato que for declarado eleito, conta, desde já, com a anuencia da preponderancia incontestavel das Forças eleitorais do país. Se não é a maioria absoluta no sentido dos sufragios normais, é maioria absoluta no sentido da aceitação de um fato juridicamente valido, em corroboração com a decisão do orgão competente.

MAIORIA PARLAMENTAR

Quanto à maioria parlamentar, esse mesmo documento, acenado pela maioria do Senado Federal e da Camara dos Deputados, representando a maioria do povo, evidencia o proposito de Congresso Nacional não recusar ao Presidente eleito os meios de governo.

A situação do nosso país é grave e delicada no atual momento, quer se encarem os problemas de ordem economico-financeira, quer os de ordem social e politica. O bom senso da Nação exige o nosso esforço, tendente a realização de uma união nacional, aplacando-se todos os ressentimentos, esquecendo-se os facciosismos, para só encarar uma obra serena e firme de construção de nossa Patria. Para todos os males podemos encontrar remedio, desde que nos examinemos de espirito superior de conciliação, sem quebra de principios doutrinarios, nem da dignidade politica, mas visando a paz, à ordem e o mutuo respeito das correntes de opinião dentro da lei.

Não será preciso para funcionamento normal de regime adesões ou apoios incondicionais ao governo: as oposições esclarecidas e as atitudes independentes prestam relevantes serviços na democracia. Mas os nobres entendimentos na base das leis e objetivando o prestigio das instituições são proprios dos homens publicos votados sinceramente ao bem da Patria. Acima de tudo, temos de reconhecer que o Brasil precisa de tranquilidade e de confiança. Porque será no clima das agitações que se desenvolverão os elementos negativos e desagregadores, os quais se aproveitam das confusões para atingir seus maleficos fins.

Sentindo, pois, as nossas graves responsabilidades, compreendendo as apreensões que um elevado patriotismo gera nas Forças Armadas, no Poder Judiciario, nas classes representativas da produção nacional, na que exprimem as forças morais e religiosas, dirigimos um apelo aos brasileiros, para que, ainda que separados politicamente, unamos pelo amor ao Brasil, fazendo valer, na hora presente, aquele superior senso de equilibrio que nunca faltou a nossa Patria em todos os seus momentos historicos.

5 MILHÕES DE "DOLLARS" AO ESTADO DE MINAS

RIO, 21 (Sucursal) — Foi encaminhado ao Tribunal de Contas, o processo relativo ao registro de contrato de emprestimos de 5 milhões de "dollars", concedidos pelo Export and Import Bank of Washington, ao governo do Estado de Minas Gerais. Esse empreendimento tem a garantia do Tesouro Nacional e se destina à realização do programa de desenvolvimento agricola do Estado montanhês.

MANIFESTO DOS PARTIDOS

(Do nosso observador politico)

RIO, 21 — Finalmente, virá hoje a publico o manifesto dos partidos, pugnando pelo respeito ao pronunciamento das urnas. A identidade dos partidos é tal, que o documento será lido nas duas casas do Congresso, por elementos de agremiações diversas.

A frente legalista vai pois concretizando-se em bases solidas. Isto não impede, entretanto, que a campanha da intriga continui ganhando adeptos. Hoje, por exemplo, surgiu mais uma. Declarou-se que o sr. Leonel Brizola, deputado pelo PTB gaucho e prefeito eleito de Porto Alegre, ao microfone de uma emissora local, havia feito graves ataques aos oficiais da Aeronautica. Quem ouviu aquele pronunciamento do parlamentar gaucho sabe que isto não é verdade. O que houve, foi uma critica energica do sr. Leonel Brizola aos pronunciamentos esparsos de militares. Assim mesmo, o prefeito eleito de Porto Alegre não se perdeu em agressões individuais. Atacou o sistema, o metodo, o procedimento. Não os homens. Mas, horas depois, a cadeia da intriga já estava em funcionamento, procurando criar um incidente marginal entre aquele e os oficiais da Força Aerea. Outras intrigas surgirão, apesar de já nesta altura estar havendo um forte empenho no sentido de evitar que a propria UDN continui na sua campanha sistematica de pugnar pela anulação ou impugnação do pleito, propiciando a formação de uma onda golpista mais volumosa, que, se promover a solução extra-legal, a ninguem beneficiará, na esfera politica.

LUCROS EXTRAORDINARIOS

A Camara aprovou em sessão noturna, ao apagar de suas luzes, o substitutivo da Comissão de Economia, ao projeto dos lucros extraordinarios. Trata-se de trabalho longo. Por ele, os lucros que ultrapassarem a 30% do capital efetivamente empregado no negocio será taxado. Será permitido, para efeito de calculo do capital empregado efetivamente, a reavaliação dos bens adquiridos até 1950, mediante o pagamento de uma taxa de 10% pagaveis em 36 prestações mensais.

As firmas poderão, tambem, optar pelo pagamento do imposto sobre os lucros que excederem ao dobro da media dos lucros realizados no trienio 1947-1949, ou que excederem às seguintes percentagens calculadas sobre a receita bruta anual:

a) 6% sobre a receita até 3.500.000 cruzeiros;

b) 5% sobre a receita de 3.500.000 até 5.000.000;

c) 4% sobre a receita a partir de cinco milhões.

Estarão isentas as firmas cujos lucros forem inferiores a trezentos mil cruzeiros.

O imposto será cobrado da seguinte forma: 20% sobre a parte do lucro que não exceder a 50% do lucro base; 30% sobre a parte compreendida entre 50 e 100% do lucro base; 40% sobre a parte compreendida entre 100% e 200% do lucro base; 50% sobre o que exceder a 200% do lucro base.

CONSUL DO BRASIL EM CHERBURGO

RIO, 21 (Sucursal) — O presidente da Republica assinou decreto, na pasta das Relações Exteriores, nomeando João Carlos Cunha da Costa para exercer a função de consul honorario do Brasil em Cherburgo, na França.

DEBATE-SE O PAÍS AGORA ANTE UMA CRISE TOTAL

Como o sr. Raul Pila encara os acontecimentos

RIO, 21 (Sucursal) — Declarou hoje, a imprensa, o sr. Raul Pila, presidente do P. L.:

"A situação politica do país, sob todos os aspectos, grave, não me oferece novidades: tudo se está desenvolvendo segundo as previsões e as advertencias que há muito se vinham fazendo. A doença está progredindo, e sòmente os acidentes dela poderão variar. Já não é crise politica, é crise total".

SOBRE A VITORIA DE KUBITSCHEK

CUIABA', 21 (Sucursal) — "A nossa vitoria não será roubada, porque o povo a defenderá em qualquer terreno" — declarou o senador Filinto Muller, ao ser homenageado na sede do P.S.D., onde foi saudado pelo sr. Ernesto Borges, o qual salientou o papel desempenhado pelo senador matogrossense na chefia da campanha eleitoral que culminou com a vitoria dos srs. Juscelino Kubitschek e Ponce de Arruda, este ultimo para o cargo de Governador do Estado.

Disse ainda o senador Filinto Muller, que acaba de chegar a esta capital, que, o PSD matogrossense não deseja implantar um regime de odios e vingança, mas de reparação das injustiças praticadas até agora.

— Será implantado aqui — concluiu — um governo de honestidade, trabalho e justiça — tudo pela recuperação moral de Mato Grosso".

Um grande cortejo de automoveis se formou no aeroporto, quando da chegada do representante do Estado na Camara Alta, o qual foi acompanhado por todos até a sede do P.S.D., onde teve lugar a homenagem.

FRAUDE EM MINAS

BELO HORIZONTE, 21 (Sucursal) — Pouco depois do dia 3, o sr. Pedro Aleixo, falando a um matutino local, disse que o pleito em Minas, fora marcado pela fraude e pela corrupção. O sr. Furtado Portugal, que responde pelo Expediente da Secretaria do Interior, dirigiu, então, um radiograma ao lider udenista, solicitando-lhe mencionar fatos concretos, para as providencias que se fizessem necessarias.

Respondeu-lhe imediatamente, em telegrama o sr. Pedro Aleixo, declarando que iria elaborar a proposta do relatorio para ser remetido ao Governo. Na sessão de ontem da Assembléia Legislativa, o lider da bancada da UDN, deputado Fabricio Soares, procedeu à leitura do documento. Trata-se de uma peça longa, de cerca de 15 folhas dactilografadas, e na qual o sr. Pedro Aleixo relaciona irregularidades verificadas em alguns municipios no correr das eleições.

A SESSÃO DO SENADO

COMPROMISSOS ENTRE O BRASIL E A ARGENTINA

Contesta o sr. Lourival Fontes a existencia de relações politicas secretas — O ex-presidente Vargas nem mesmo conhecia o general Peron — Manifesto dos partidos pela posse dos eleitos em 3 de outubro

RIO, 21 (Sucursal) — Na sessão de hoje do Senado, foi recepcionado o senador uruguaio sr. Roberto Berro, que se encontra em visita ao Brasil.

Saudado pelo sr. Armando Camara, o ilustre homem publico do país vizinho, em breve discurso, salientou a amizade que liga as duas nações deste continente.

O sr. Lourival Fontes deu seu depoimento pessoal sobre as relações politicas mantidas pelo extinto presidente Getulio Vargas e o general Juan Perón, ex-ditador argentino.

Asseverou o antigo chefe da Casa Civil da Presidencia da Republica, não ser verdadeira a afirmação da existencia de compromissos entre ambos os governantes.

Terminou por afirmar que jamais o sr. Getulio Vargas teve oportunidade de conhecer pessoalmente o general Perón.

MANIFESTO DOS PARTIDOS

Por delegação dos partidos que o assinaram, o sr. Apolonio Sales leu da tribuna o manifesto pela legalidade, preconizando a posse pacifica dos candidatos eleitos no pleito de 3 de outubro corrente, para os mandatos de presidente e vice-presidente da Republica.

Assinam, ainda, o manifesto, 42 senadores e 220 deputados.

O sr. Atilio Vivaqua leu, por sua vez, uma carta do ministro Motta Filho, presidente do Partido Republicano, manifestando o apoio desse gremio politico-partidario ao referido manifesto, cujos signatarios iniciais são o P.S.D., P.S.P., P.T.B., P.T.N. e P.S.B.

A proposito do apoio do Partido Socialista, o sr. Apolonio Sales tambem deu conhecimento à casa de uma carta do sr. João Mangabeira, seu presidente. Relativamente ao assunto, o lider da maioria leu resoluções aprovadas no mesmo sentido respectivamente, pela secção bandeirante do Partido Democrata Cristão e pela Assembléia Legislativa de São Paulo.

ORDEM DO DIA

Na ordem do dia continuou o debate do projeto que aprova a decisão denegatoria do Tribunal de Contas da União, relativa ao registro do contrato de venda da Fabrica de Papel de Arapoti.

Mais uma vez, o sr. Cunha Melo tratou do caso, ocupando a tribuna longamente para exibição de documentos que evidenciariam o prejuizo causado à Fazenda Nacional pela referida transação.

O sr. Othon Meder manifestou-se de acordo com opinião do sr. Cunha Melo e o sr. Alô Guimarães novamente encareceu a necessidade de ser rejeitado o projeto da Camara dos Deputados.

Comemoração do aniversario da ONU em Santos

SANTOS, 21 (Da sucursal) — O Rotary Clube de Santos fará comemorar, no proximo dia 28 do corrente, o 10.o aniversario da Organização das Nações Unidas, constando do programa uma reunião-almoço, às 12 horas, no Parque Balneario Hotel, seguida de uma festividade no Parque Infantil D. Leonor Mendes de Barros.

TIFO NA ZONA SUL

RIO, 21 (Sucursal) — Ao que parece, a reportagem, a epidemia de tifo que grassava nos suburbios cariocas já atingiu os bairros elegantes da zona Sul.

Varios casos de tifo têm sido registrados no Leblon, em Ipanema e Copacabana, no correr desta semana.

PORMENORES SOBRE O INCIDENTE OCORRIDO COM CARLOS LACERDA

Desarmado e agredido o major que fez comentarios desairosos àquele jornalista — Lacerda portou-se apenas como espectador do incidente

RIO, 21 (Sucursal) — Nossa reportgaem conseguiu às 2 horas da madrugada, no Pronto Socorro, informações mais precisas sobre o incidente ocorrido com o sr. Carlos Lacerda.

A meia-noite, depois de uma reunião no "Clube da Lanterna", o sr. Carlos Lacerda, em automovel, acompanhado de varios elementos de sua agremiação, passava pela avenida Rio Branco. Nas proximidades do Teatro Municipal, os correligionarios do sr. Carlos Lacerda gritavam vivas ao lider do "Clube da Lanterna" e com tal vigor que varios populares correram para junto do automovel, curiosos do que ocorria. Dentre os que acorreram estava o major do Exercito Nicolau José Seixas, fardado, que teceu rapido comentario desairoso por haver "corrido" por assunto que não despertava interesse, lamentando inclusive tivesse saltado de um bonde. Os elementos que acompanhavam o deputado Carlos Lacerda saltaram então do automovel e investiram contra o major, que, rapidamente, sacou de seu revolver, sendo porém desarmado. Na rapida luta, foi disparado um tiro, para o ar. O major, unico ferido, foi violentamente espancado.

O major foi medicado no Pronto Socorro e esteve já na Policia Central, onde tambem consta ser esta a versão mais ou menos exata do fato.

Após o incidente, não foi possivel localizar o sr. Carlos Lacerda, que, segundo conseguimos apurar, não chegou a sair de dentro do seu automovel.

Goze
as delícias
do ar...
e do mar...
usando o novo SERVIÇO
AERO-MAR
da AIR FRANCE
* São Paulo - Europa
Ida pelo Super Constellation. Volta por um dos navios das Cias.: "Chargeurs Reunis", "Societé Generale de Transports Maritimes" (SGTM), "Blue Star Line" e "Royal Mail" ou vice-versa.
S. Paulo - Europa - EE. UU.
Ida pelo Super Constellation Volta por um dos navios da "Moore McCormack" ou vice-versa.
Reúna o confôrto, a rapidez e o luxo dos Super Constellation da Air France ao confôrto dos grandes e luxuosos transatlânticos, usando o seu novo e excepcional Serviço Aero-Mar – o mais completo no gênero. Êste agradável serviço da Air France assegura a V.S. todos os descontos normais nas passagens de ida e volta... permite que V.S. visite Paris e outras grandes cidades européias. Peça informações sôbre o Serviço Aero-Mar da Air France - hoje mesmo!
Qualquer que seja o seu destino ou meio de transporte, V.S. pago sempre em cruzeiros!
Prefiro o Serviço Aero-Mar da
AIR FRANCE
O mais completo no gênero

A LEGALIDADE E A POSSE DOS ELEITOS

COLOCADA a tese, segundo a qual legal é tudo quanto sai publicado no "Diario Oficial", emanado do poder publico, as ditaduras são legais, como foi a de 1937, produto de um golpe de Estado, consagrado por uma Constituição outorgada. Mas, os conceitos não são todos aqueles que se enquadram rigidamente em determinações como essa. São mais amplos. Para nós, hoje em dia, no Brasil, legalidade é o regime atual, com a atual Constituição, o funcionamento dos partidos — numerosos, embora, sem estrutura, — e a livre manifestação do pensamento, pelo menos em teoria. Estamos, presentemente, vivendo em clima de legalidade, embora de legalidade ameaçada.

Não há duvida, de que todos os ditadores modernos estão ou estiveram legalmente no poder, isto é, estão ou estiveram no poder mediante a lei, que a autoridade publica decreta. Legal foi o regime de Hitler, legal foi o de Mussolini, legal foi o de Perón, legal é o de Lonardi — são da mesma substancia, e tanto este é uma ditadura, como aquele o foi, diferindo, apenas, em especie, a especie revolucionaria da sua oposição democratica, — legal é o de Bulganin, legal o de Nasser, um usurpador, um revolucionario no genuino estilo sul-americano. Mas legal é, tambem, a democracia americana, a mexicana, a uruguaia, poucos exemplos de legalidade na America, e legal a do Brasil, com a presidencia do sr. Café Filho, depois do golpe aplicado no presidente Getulio Vargas.

Procuraram os conspiradores de agosto conservar e salvar as aparencias legais: — derrubaram um presidente e elevaram em seu lugar o vice-presidente. A superstição constitucional e legal ai funcionou. Mas é dela que depende esta fragilima democracia, que nos permite, ainda, o direito de protesto.

Sem sermos, portanto, a favor ou contra o sr. Juscelino Kubitschek, temos que ser, desde logo, pela legalidade, isto é, pela continuidade do regime. A tese da maioria absoluta, invocada agora, é de má fé. O candidato não é eleito pelo povo, mas por uma fracção do eleitorado, que somado às outras fracções constitui a parte representativa da estrutura do sistema eletivo. Não podemos nos sujeitar à aventura de um golpe, que implantaria uma ditadura no Brasil. Preferimos correr o risco de um mau governo demo-liberal, com todos os defeitos que são inerentes ao regime, do que nos apegarmos à hipotese de uma ditadura, pintada antecipadamente como excelente, mas, que, na realidade do seu funcionamento, viria a ser desastrosa para o país.

Se o sr. Juscelino Kubitschek for proclamado eleito e diplomado pela justiça eleitoral, deverá ser empossado. Eis tudo o que pensamos dessa controvertida questão, que é a do golpe, do antigolpe, da ditadura, da legalidade e da posse dos candidatos eleitos.

A PROPOSITO DE UM VETO

Está o funcionalismo estadual de novo em foco, com a questão da fixação do horario de expediente das repartições publicas, que, por projeto de lei aprovado pela Assembléia Legislativa, não poderia ultrapassar de 33 horas semanais, isto é, de seis horas diarias, como tem vigorado até agora. O governador vetou a medida deliberada em plenario e, segundo dizem, pretende dilatar o trabalho dos servidores publicos, submetendo-os ao regime de oito horas.

Não parece existir vantagem no aumento das horas de trabalho do funcionalismo, a julgar pelo fruto de uma experiencia de quase um quarto de seculo. Antigamente, até 1930, funcionavam as repartições apenas durante cinco horas, com expediente das 11 às 16 horas. Por mais curioso que pareça, o serviço publico apresentava, trabalhando os funcionarios uma hora menos do que hoje, maior eficiencia e produtividade. E o reduzido horario contribuia tambem para maior comodidade nos transportes, já que a grande massa de servidores publicos procurava condução em horas não coincidentes com o movimento dos bancos, da industria, do comercio e das escolas, o que não acontece atualmente.

Depois de 30 é que, entre as inovações dos governos revolucionarios, o expediente foi dilatado para seis horas e enquadrado no periodo de 12 as 18 horas. Melhorou com isso a atividade das repartições e teve o publico maiores vantagens? Eis uma verificação facil de efetuar, bastando ouvir as partes que procuram os "guichets" dos numerosos departamentos publicos, e confrontar o movimento de queixas e reclamações entre uma epoca e outra. De modo geral, a inovação não trouxe beneficios nem para o Estado nem para o publico, vindo até a agravar o problema da condução, cada vez mais angustiante em São Paulo.

Verifica-se, no debate em torno do veto ao projeto das 33 horas, certa confusão, prejudicial ao funcionalismo. E' que algumas vozes afirmam haver conveniencia no funcionamento das repartições publicas durante oito horas, porque o publico disporia de mais tempo para procurá-las. Ora, isso não quer dizer que o funcionario deva prestar serviços durante oito horas; as repartições, sim. Uma simples questão de horario. Bastaria dividir em duas turmas o pessoal burocratico (já que o tecnico teria mesmo horario especial) e as repartições estariam acessiveis às partes o dia todo. Mas, contra o funcionalismo e as suas regalias, há o periodo do comerciario, que é de oito horas, indo das 8 às 18, com duas horas para almoço. E' um fato que milita proveto, com muita força. De nossa parte o que desejamos é eficiencia, que o funcionalismo não tem.

INTERREGNO EXPECTANTE

Normalmente, o periodo que medeia entre a eleição e a posse dos candidatos eleitos costuma se caracterizar pela relativa paz, clima esse necessario para a boa marcha dos entendimentos que se procedem, visando equilibrar a nova administração, através da participação de partidos e tecnicos. E' a fase das sondagens, na qual se tenta reduzir as magoas e os ressentimentos provocados pela campanha e o pleito, no interesse da tranquilidade que deve presidir ao novo periodo presidencial.

Essas conversações não podem, obviamente, se processar em ambiente de exaltação e rancor, sob pena de se condenarem ao desacerto ou, mesmo, ao malogro. O ideal consiste no desarmamento dos espiritos, que mesmo no Brasil tem ocorrido. Passada a eleição, definida a sorte das urnas, as agremiações derrotadas, ou anuem aos apelos do vencedor, ou se abstêm de manifestações hostis e agravos, propiciando a que o novo governo se constitua sem dificuldades, no interesse do país.

Doutro lado, a Constituição, estabelecendo o interregno entre os dois acontecimentos — a eleição e a investidura, teve em mira, por certo, favorecer esse preparo administrativo. Deu tempo às conversações, ao amaciamento do terreno. Do contrario, processar-se-ia a posse logo após o termino das apurações e a proclamação.

Duvida-se, porem, de que, em ambiente como o atual, possa o sr. Juscelino Kubitschek meditar com serenidade sobre a formação do seu corpo de auxiliares diretos e a orientação geral do seu governo. Está a nação crescentemente conturbada. Sucedem-se as provocações. Aqui e ali estouram ocorrencias inusitadas. E' o major que se desentende com o afilito deputado e é pelo grupo deste agredido; é a alta patente que, sem mais aquela, dirige-se com estranha veemencia aos subordinados, merecendo por isso exoneração; é o desafio para o duelo, resolvido a bofetadas publicas, entre o senador e o ilustre jornalista; são as deformações dos pronunciamentos, no interesse da maior exacerbação de animos.

Recorde-se que apenas um periodo governamental, na historia republicana, se investiu em paisagem assim perturbada: o do presidente Artur Bernardes, que todos sabem como transcorreu. Foi o Estado de Sitio permanente, sem lucro nenhum para o país. Ao contrario, foi naquele mar encapelado de paixões que se preparou a revolução de 30, como sequencia da de 24. Estamos num interregno expectante.

A PAGA DO "BICHO"

Dia não passa sem que se noticiem diligencias policiais contra agentes do chamado "jogo do bicho". São os "cambistas" que, ao cabo de variavel tempo de atividade clandestina, são pilhados em flagrante por inspetores e aparatosamente conduzidos para a Delegacia de Jogos, onde, não podendo negar a evidencia, acabam confessando tudo. Não se trata de infratores avulsos, isto é, não aceitam fezinhas por conta propria. Trabalham para organizações poderosas, que bancam as apostas, responsabilizando-se pelo eventual pagamento.

O depoimento procede. Na verdade, não poderiam nunca esses ambulantes, que a vigilancia policial condenou a uma clandestinidade precaria — exerceu o seu trafico nos quintais ou nas esquinas dos bairros remotos — manter esse comercio de jogo por seus proprios meios. Trata-se, no comum, de individuos sem eira nem beira, malandros na mor das vezes, que os "tubarões" da jogatina recrutam nos piores meios para deles fazer o instrumento da pratica proibida. Quem, por mais infeccionado pela enfermidade do jogo, se arriscaria a confiar nas posses desses desclassificados, com eles acertando apostas que, a terem exito, implicam em gordas retribuições?

Não passam os "cambistas", portanto, de instrumentos de poderosos. Mas, parece, o "bicho" continua firme. E' um vicio. Como tal enraizado.

A BRIGA

Em casa onde não há pão, todos gritam e ninguem tem razão. Esse o ditado que, na sua sabedoria, pode ser aplicado ao Brasil dos nossos dias. O episodio em que foram parte os srs. Juraci Magalhães e Paulo Bittencourt, anteontem, no Rio, ilustra bem o proverbio. Atacam-se uns aos outros, os homens publicos, que têm responsabilidade no Brasil de hoje, chegam a lançarem desafios para duelos, como nos velhos tempos do conde de Monte Cristo, e, ao final, ninguem sabe o motivo por que se engalfinham, por que se dirigem uns contra os outros.

A falta de pão, no caso brasileiro, são as instituições politicas, que perecem. Temos dito e repetido que homens nós temos, e muitos, para o exercicio de elevadas funções, com retidão e competencia. O que nos falta são as instituições. O desajustamento total que se observa na vida publica brasileira, suscitando esse eletrizado clima de intranquilidade, é resultado da inadequadação da politica às necessidades e tradições nacionais.

Não advogamos um determinismo institucional, segundo o qual os homens seriam apenas uns titeres dentro das instituições. Mas, o homem, na realidade, é conduzido por alguns caminhos, que não tomaria, em outras circunstancias. Acreditamos que nem o sr. Juraci Magalhães, nem o sr. Paulo Bittencourt, homens polidos, civilizados, responsaveis, desejariam brigar, como capadocios de morro, marginais das favelas. Mas, de fato, deram um "show", que apenas não figura no noticiario policial, por se tratar de figuras de relevo na sociedade brasileira. Se fosse na Lapa, o Distrito policial teria funcionado, e o inquerito instaurado.

A grita é geral. Mas a confusão tambem o é. E não será remediada a crise, por isso que decorre ela das nossas instituições politicas.

BARRACAS E FIGURINHAS

Positivamente, ante a morosidade de ação demonstrada por alguns setores administrativos, chega-se a pensar que entrou em declinio o tradicional dinamismo bandeirante, transformando-se, como o clima do planalto, através dos anos. Qualquer providencia oficial leva um tempo enorme para concretizar-se, dando ao publico a impressão previa de malogro. Ai está, para exemplo, o caso da retirada dos estorvos representados pelas barraquinhas antiesteticas do centro da cidade, tantas vezes prometida e outras tantas reclamada pela imprensa e pelas entidades de classe.

Haverá alguem, em sã consciencia, no desempenho de cargo de responsabilidade e influencia na administração, capaz de defender a permanencia desses aleijões na parte central da metropole? E' de esperar que não. Todos reconhecem o absurdo da permissão concedida aos exploradores do comercio de frutas frescas para se instalarem em pleno passeio das ruas e praças, impedindo o transito e enfeiando a paisagem urbana, como se estivessemos numa vila distante do sertão, em epoca de feira.

Não consiste, porem, apenas no atentado à estetica, o inconveniente das barracas: a especulação nos preços tambem contribui para torná-las indesejaveis e indicar a necessidade de sua extinção definitiva. Outro tanto se pode afirmar quanto ao mercado de balas de "figurinhas", que funcionam na praça da Sé, no largo de São Bento e outros pontos centrais, concentrando menores e adultos em promiscuidade perigosa para aqueles, pois, conforme focalizamos em varias reportagens, misturam-se nesses lugares, a pretexto de negociar envolucros das tais balas, malandros de toda a especie e colegiais ingenuos, cujo dinheiro desperta a cobiça dos vadios.

Ainda funcionam esses postos de troca e venda de figurinhas, com todos os seus inconvenientes, a despeito das prometidas providencias da policia, da Prefeitura e do Juizo de Menores. E a cidade continua a oferecer aos olhos do forasteiro o aspecto ridiculo de uma dessas quermesses baratas, com barraquinhas, pregões, ajuntamentos e papéis de balas espalhados pelo chão. As autoridades despertarão do seu letargo um dia? E' preciso acreditar que sim.

———:o:———

A proposito de nosso topico de ontem, sob o titulo "Memoria do IV Centenario", escrevem-nos da Comissão do IV Centenario fornecendo os seguintes esclarecimentos:

1 — Não foi aquela autarquia que promoveu ou realizou o Festival de Cinema, o qual não constava de seu programa de comemorações. Assim, nada do que se refira àquela iniciativa lhe diz respeito.

2 — Entre as providencias tomadas sobre a Exposição do IV Centenario figura o fornecimento, aos expositores, de diplomas ou certificados, os quais serão entregues, senão antes, quando do encerramento da mostra, que, apesar de estar desfalcada de boa parte de seus estandes, continua aberta e visitada pelo publico.

SUPREMO TRIBUNAL FEDERAL

RIO, 21 (Sucursal) — O Supremo Tribunal Federal julgou, hoje, os seguintes recursos extraordinarios procedentes de São Paulo: N. 24.639 — Relator, ministro Luiz Gallotti (Material Constitucional); recorrente, Martinho di Ciero e outro; recorrido, Justino Maria Pinheiro — Rejeitada a arguição de inconstitucionalidaed da lei estadual devem os autos voltar à Turma para julgamento final, unanimemente. Impedido o ministro Mario Guimarães. N. 2.167 — Relator, ministro Mario Guimarães; suscitante, 1.a Auditoria da 2.a R. M. (1.o Distrito Naval); suscitado, juiz de Direito da 18.a Vara Criminal da capital de São Paulo — Julgaram procedente o conflito e competente a justiça comum, unanimemente. Ausentou-se por motivo justificado o ministro Nelson Hugria.

EFEMERIDES

22 DE OUTUBRO

1575 — Alvaro Anes entregou a obra que tinha feito à edilidade de São Paulo e à qual "estava obriguado que hera ripar e cobrir de palha a casa do concelho".

1582 — Foi nomeado para a vila de São Paulo tabelião do publico e judicial, João Maciel, por "ser pesoa ata e suficiente".

1622 — Não tendo o alcaide João Lopes obedecido às determinações da edilidade a respeito de diversas diligencias, foi o mesmo notificado para as cumprir "so pena de sua caza pagar todas as perdas e danos".

1768 — O procurador do Concelho é encarregado de encomendar ao padre guardião de São Francisco o sermão para a festa de São Sebastião.

1785 — Reclamou o procurador do Concelho que a carne de vaca vendida "no acougue para o povo não era capaz". O acougueiro Domingos Cardoso, ouvido a respeito, declarou que, de fato, "era má", cabendo a culpa ao concessionario, que teve o seu contrato cancelado.

1902 — Lei desta data orça a despesa ordinaria do municipio de São Paulo para 1903 em três mil e quatrocentos contos e cem mil réis, sendo estimada em igual importancia a respectiva receita.

1908 — Morre no Rio de Janeiro o escritor Artur de Azevedo.

1920 — Para as obras do largo da Memoria, em torno do celebre Obelisco do Piques, é concedida uma verba de mais de cinquenta contos de reis.

CONCEPÇÃO CRISTÃ DE ORFANDADE E MOLESTIA

ALEXANDRE GONÇALVES AMARAL (Bispo de Uberaba)

UBERABA — A tendencia, um tanto generalizada, para a supressão dos nomes cristãos das instituições até mesmo catolicas, demonstra uma ausencia da concepção cristã de todas as coisas.

A conceituação cristã que se há de formular da orfandade, por exemplo, é de que ela é uma verdadeira modalidade de salvação, um como estado de vida, que concorre para a santificação pessoal de quem é orfão, como a viuvez, a enfermidade, etc., são maneiras de aperfeiçoamento pessoal.

Se houvesse algo de aviltante, de deprimente, de amesquinhador na denominação de Orfanato, isto teria uma causa mais radical, que não se removeria tão facilmente com a simples mudança de nome.

O que deprimiria, o que avilteria, o que amesquinharia, o que humilharia não seria a denominação de Orfanato, mas seria a realidade da propria orfandade.

Em um Educandario, como em um Orfanato, a criança orfã é sempre a criança orfã. Não deixaria de ser orfã pelo expediente pueril da mudança de denominação da casa, em que se abrigasse.

Que se diria de alguem que, para consolar um velho, alquebrado pelos anos e pela molestia, quisesse dizer-lhe com seriedade que ele está, ainda, na flor dos seus dezoito anos?

E' indiscutivel o ridiculo, que até causaria irritação àquele a quem se quisesse consolar.

Há pouco tempo, a um ancião de setenta anos, um engraxatezinho, com toda a inocencia, na estação local da Mogiana, dirigiu a seguinte pergunta: "Moço, não quer engraxar os sapatos?".

E o velho, irritado e irritadiço, passou-lhe, ao garoto imprevidente, uma tremenda descompostura: "A um velho de setenta anos, não se chama de moço. E' uma injuria, uma ironia, uma grave ofensa" E por aí afora foi a longa ladainha dos xingatorios.

* * *

Se a mudança de denominação determinasse a mudança de realidade, compreender-se-ia e até seria louvavel a mudança de nome.

Mas é que o nome é que é condicionado à realidade por ele expressa, não vice-versa.

A realidade não se condiciona ao nome.

Converter a denominação de um Orfanato em Educandario não é que faz o milagre da ressurreição dos defuntos pais da criança orfã...

O problema é muito mais radicalmente profundo, do que superficialmente se pensa.

O que é necessario é dar ao orfão a verdadeira, a positiva conceituação da orfandade, é dar-lhe tal formação cristã, que ele se torne apto a fazer da sua orfandade o caminho habitual para a sua ascenção à Casa Paterna, do "Pai nosso, que está no ceu".

O prototipo, o exemplar perfeito do orfão, a propria Orfandade essencial, é Aquele que, antes de expirar na cruz, dirigiu ao Pai esta pergunta: "Meu Deus, meu Deus, porque me abandonaste? — Deus meus, Deus meus, ut quid dereliquisti me?" (S. Matheus, XXVII — 46 e S. Marcos, XV — 34).

A unica fonte da orfandade é, realmente, o pecado, que mata, na alma do homem, a verdadeira vida paterna, do Pai Celestial. E a propria aceitação culminante deste estado de orfandade foi, em Cristo, o caminho para a recuperação da eterna filiação dos homens, relativamente a Deus.

Logo, a aceitação da orfandade, simples e objetiva, com todo o realismo do seu amargor, é, para cada orfão, modalidade de participação ao sacrificio redentor de Cristo.

O problema não se resolve, pois, com a simples mudança de nome, mas com o aprofundamento da conceituação e aceitação da realidade, com a verdadeira formação cristã.

Igualmente, um leproso não deixa de ser leproso como um tuberculoso não deixa de ser tuberculoso, pelo fato de não se fazer menção da sua molestia, no instituto de cura, em que ele se encontre.

O que deprimiria, o que humilharia não é a denominação, mas seria a realidade, de que o seu portador não pode desvencilhar-se, não pode despojar-se miraculosamente pela ridicula varinha de condão da mudança de nome.

Um doente de uma Santa Casa de Misericordia não pode ver, na denominação do seu hospital especializado, algo de humilhante.

Pelo contrario, é nobre a denominação, como é nobre a realidade denominada.

Por que motivo se haveria de suprimir a santidade ou a misericordia da casa?

A molestia pode e deve ser caminho de santificação e a miseria há de ser objeto de um tratamento humano, cristão, cordial: misericordia.

Achamos pouco realista, pouco objetiva e nada cristã esta tendencia, que vai ganhando terreno neste seculo, para as substituições dos nomes tradicionais destas instituições.

Ai do medico ou do enfermeiro, que pensasse que o melhor meio de cura consistisse em mudar os nomes das molestias dos seus doentes!

Não, o realismo cristão e caridoso, longe de fazer mal a algum, pelo contrario, faz um grande beneficio.

E é pena que até a tendencia oficial dos governos seja mesmo para a supressão e substituição dos nomes classicos e consagrados para estas instituições.

E alguns administradorezinhos, como alguns legisladorezinhos chegam mesmo à birrinha de não quererem conceder subvenções a estas obras, sem que se opere uma mudança dos seus nomes.

Ficam estes respeitaveis senhores tão parecidinhos com as crianças pirracentas, que têm a encantadora arte de alongar o labio inferior, sempre que são contrariadas...

FALACIAS DA DEMOCRACIA

J. C. DE OLIVEIRA TORRES

BELO HORIZONTE, outubro — As criticas à democracia surgem, na maioria dos casos, das maneiras inadequadas e de apresentação deste sistema politico, de modo a ser defendido ou atacado não pelo que é, mas pelo que não é. Tomemos alguns desses enganos classicos.

Em primeiro lugar, democracia não quer dizer governo "pelo" povo. Dá-se o nome de "povo" exatamente à parte da população que não está no governo — o povo são os governados. Dizer que num regime o povo governa, é o mesmo que dizer que, num casal, a mulher é o marido. Democracia é o governo exercido com o consentimento do povo, e não contra a sua vontade. Todo sistema politico possivel ou imaginavel, realizado ou por ser adotado, compete a um grupo oligarquico se este grupo exerce o poder unicamente em proveito proprio, e democratico se, de qualquer modo, o povo participa do governo na escolha dos governantes, se o governo é feito com assentimento popular. A escolha de deputados distingue-se essencialmente da escolha de governantes. Um velho republicano, Assis Brasil, demonstrou o fato à saciedade. Para que um individuo seja bom deputado, basta que tenha senso comum e honestidade, e mereca a confiança do eleitorado. E, como são muitos os deputados, as boas escolhas anulam as más. Agora, a escolha de governantes exige condição, conhecimentos e informações que o cidadão medio não possui. Os juizes são eleitos? Os professores catedraticos são eleitos? Os oficiais administrativos são eleitos? Então como se explica a eleição de presidentes e governadores? Compareceram às urnas cerca de oito milhões de individuos: quantos podiam traçar uma biografia satisfatoria dos candidatos?

Outro falso dogma democratico é o da infalibilidade do criterio popular. Em primeiro lugar, é ilogismo e disparate sociologico dizer-se que o "povo" escolhe. O povo reage num sentido qualquer, de acordo com os mecanismos dos comportamentos coletivos. A experiencia dos nossos pais, que não conheciam sociologia mas tinham senso comum e experiencia da vida, ensinava que o povo tanto pode errar como acertar. Os homens não são infaliveis. E' necessario temperar os erros de uns pelos acertos dos outros. Um rei absoluto pode conduzir-se de modo a só cuidar dos interesses dinasticos e desprezar o bem comum: que haja um Parlamento perante o qual sejam responsaveis os ministros da Coroa, para colaborar na feitura das leis e na direção do governo. O rei reina e governa de acordo com o Parlamento. Mas, se os reis erram, os povos tambem — e não é justo manter o rei aprisionado por grupos e facções — que haja então uma segunda Camara, distinta da primeira e destinada a neutralizar os excessos de opinião. No Brasil já houve um Senado organizado por um sistema que combinava o processo eletivo com o de escolha, de modo a ter-se um modo que, democratico quanto à origem, permitisse corretivo justo aos excessos da multidão.

Finalmente, se é justo que o governo seja feito de conformidade com os sentimentos do povo, não pode o centro da autoridade, e todo o futuro do país ficar aos azares das eleições e dos grupos e das facções. Deve ser a chefia do Estado entregue a um orgão apolitico e a chefia do governo a um politico. O fato é que precisamos começar a meditar sobre estas coisas, pois o Brasil está cansado de sobressaltos e angustias.

CAIXA ECONOMICA FEDERAL

RIO, 21 (Sucursal) — Tomou posse, hoje, no gabinete do ministro da Fazenda, o novo membro do Conselho Administrativo da Caixa Economica Federal em São Paulo, sr. Francisco Glicerio de Freitas.

O Brasil no Conselho Economico

J. N. MATHIAS

Um dos organismos internacionais que mais interessam a todo o continente americano, é o Conselho Economico e Social das Nações Unidas. O Conselho consta de 18 nações, renovando-se uma terça parte anualmente. Nesse conjunto, o bloco latino-americano possui, desde o início do funcionamento da ONU, quatro posições. Este ano, foi a vez de sair a Venezuela, e conforme uma rotina já tradicional, havia que esperar que fosse substituida por uma outra Republica latina, graças à u'a maioria de votos, garantida pela tomada de posição unanime do bloco latino.

*

Desta vez, o problema tomara todavia, aspectos diferentes. O escrutinio realizou-se num ambiente agitado, quase dramatico, e a orbita latino-americana enfrentava o perigo de perder uma das quatro cadeiras suas no Conselho. A causa desse enfraquecimento das posições latinas foi uma brecha aberta na comunidade de nossas Republicas. A cisão — graças a Deus apenas acidental e momentanea — foi explorada e ainda acentuada pela atitude de um outro grupo da ONU, a dos paises afro-asiaticos que já constituem uma comunidade coordenada e disciplinada.

*

Dentro da ONU, havia já um equilibrio estabelecido entre os paises-membros da Organização. Recentemente, todavia, novas forças e correntes, novos elementos fizeram com que novas constelações se apresentassem naquele foro da politica mundial. Desde a conferencia afro-asiatica de Bandoeng, está tomando corpo uma politica confessa e consciente, coordenada das potencias africanas e asiaticas, sob a lideranca virtual da India e do Egito, e sob o signo do neutralismo. Um espirito de comunidade desenvolve-se naquele novo bloco, aliás bastante numeroso dentro da ONU, cuja tomada de posição já pode acarretar consequencias decisivas no ambiente das Nações Unidas.

*

O primeiro choque evidente entre os novos grupos de interesses realizou-se no caso de Goa, essa provincia portuguesa ultramarina, quando o Brasil apoiara a causa de Portugal. Seguiu depois o problema da Argelia no tocante à queixa dos muçulmanos contra a França. Naquela ocasião, a França ficou derrotada graças à tomada de posição unanime de todo o bloco afro-asiatico, esse apoiado ainda por uma parte das Republicas Latinas. A força atrativa do novo poderio afro-asiatico fez portanto que, naquele momento importante, a unidade do bloco latino se quebrasse. Atualmente, no caso da eleição do novo membro do Conselho Economico e Social, a maioria dos "latinos" apoiou o Brasil como candidato recomendavel, mas a comunidade afro-asiatica, empenhada em vingar-se da posição proportuguesa do Brasil apoiou indiretamente a causa da Costa Rica lançada por algumas republicas latinas. Surgiu assim o perigo de perder a America Latina a sua cadeira, graças à cisão, ganhando o seu lugar a Grecia. A situação só foi salva graças à atitude compreensiva do delegado da Costa Rita que retirou a sua candidatura para possibilitar destarte a eleição do Brasil e que impediu que a orbita latina perdesse definitivamente essa sua posição de grande importancia.

NO CENTENARIO DA MORTE DUM HEROI

BUENO DE AZEVEDO FILHO

— I —

JOSE' MARIA NOGUEIRA nasceu em Portugal em março de 1802, filho de Manuel Marques Garrido e de dona Maria Rosa Nogueira.

Nada mais se sabe a seu respeito senão aquilo que informa o 1.o Livro Mestre da Marinha (1839), folhas 59 e seguintes, conservado no Arquivo do Ministerio, onde tive a feliz oportunidade de compulsa-lo graças à bondosa cooperação do ilustrado diretor do Serviço de Documentação Geral da Marinha, contra-almirante Cesar Augusto Machado da Fonseca.

Proclamada a Independencia do Brasil, logo foram criadas as suas forças armadas proprias.

Coube ao capitão de mar e guerra (depois almirante) Luiz da Cunha Moreira, Visconde de Cabo Frio, então ministro da Marinha, baiano, a ingente tarefa da organização da Marinha brasileira.

Para tal fim foram abertas listas de contribuições pecuniarias, tendo os patriotas acorrido a subscreve-las.

Para o comando supremo foi convidado o Barão de Cochrane e Conde de Dundonald que, desde 1818, dirigia a Marinha chilena.

Chegando ao Rio de Janeiro em 13 de março de 1823, trazia consigo varios offeiais ingleses, distintos pela sua pericia nautica e bravura militar: Grenfell, Jewett., Crosbie, Taylor, Norton, Shepperd.

Recebeu a patente de 1.o almirante da Armada Nacional e Imperial e, em 21 de março, arvorava as suas insignias na nau "Pedro I", de 74 bocas de fogo.

Não era muito numerosa a Marinha de Guerra do novo Imperio: dispunha somente de 242 canhões.

Compondo-se com os elementos nacionais, poucos em numero mas de grande valor e que foram devidamente aproveitados (como os almirantes Conde de Souzel e Barão do Rio da Prata), nos primeiros dias de abril a esquadra de Lord Cochrane largava velas, entusiasticamente aplaudida pelo povo do Rio de Janeiro. Ia ter inicio a guerra naval contra a poderosa armada portuguesa do almirante João Felix Pereira de Campos.

O exito da campanha foi total. A Bahia foi libertada e depois o Maranhão e o Pará (onde a Independencia foi proclamada em 15 de agosto de 1823) e o imperial pavilhão auri-verde atravessou o Atlantico, tremulando à foz do Tejo.

Lord Cochrane foi agraciado com o titulo de Marquês do Maranhão e a Assembleia Constituinte, em moção especial, exprimiu-lhe o reconhecimento da nação.

Em principios de julho de 1824 irrompeu em Pernambuco o movimento sedicioso que proclamou a Confederação do Equador.

Conduzindo as tropas legalistas e bloqueando Recife, rapidamente conseguiu o almirante Marquês do Maranhão a derrota da revolução.

E' por esse tempo, a 28 de julho de 1824, já em vigor a Constituição outorgada do Imperio, que José Maria Nogueira assenta praça na Marinha de Guerra.

Pela sua dedicação e civismo, mereceu a consideração dos superiores.

Por Aviso de 5 de janeiro de 1829 foi nomeado para servir na provincia do Pará e no mesmo ano, a 18 de outubro, promovido a 2.o tenente da Armada.

Pouco depois começava um periodo doloroso da Historia daquela vastissima provincia (de que ainda fazia parte o atual Estado do Amazonas), ininterruptamente banhada em sangue de 1831 a 1836 pela revolução denominada "cabanada" ou "cabanagem" — "o capitulo mais dramatido e menos conhecido da nossa Historia", como já asseverou Basilio de Magalhães.

Nessa ocasião foram cometidos os maiores excessos, que culminaram em 7 de janeiro de 1835 com os brutais assassinatos de dezenas de pessoas, entre as quais o deputado Bernardo Lobo de Souza, o tenente-coronel Joaquim José da Silva Santiago e o capitão de fragata Guilherme James Inglis, respectivamente presidente da provincia, comandante das armas e comandante da Força Naval.

A turbulencia que caracterizou a época regencial fez-se sentir, com a maior intensidade, no extremo norte do Imperio.

A fim de promover a pacificação do Pará, abalado por tão tormentosos dias, em abril de 1835 a Regencia Trina Permanente (sendo ministro da Guerra o paraense senador coronel Barão de Itapicuru-Mirim) nomeou, acumulando os dois importantes cargos de presidente da provincia e de comandante das armas, o bravo marechal de campo Manuel Jorge Rodrigues, Barão de Taquari, a quem muito deve o Brasil, um dos mais brilhantes oficiais que têm honrado o nosso glorioso Exercito.

Entretanto, não lhe forneceu o governo regencial os meios necessarios para o cumprimento da ardua e dificil missão, a não ser uma pequena esquadra sob as ordens do chefe de divisão João Taylor.

Constituiam-na a fragata "Campista" (comandada pelo capitão de fragata Eyre), a corveta "Regeneração" (comandada pelo capitão de fragata José Joaquim Raposo), a escuna "Rio da Prata" (comandada pelo 1.o tenente Antonio Leocadio do Couto) e o patacho "Patagonia" (comandado pelo 2.o tenente Benjamin Carneiro de Campos).

Nesse patacho, que servia de paquete, iam o capitão-tenente Luis Antonio da Silva Beltrão (nomeado inspetor do Arsenal de Marinha); o 1.o tenente Joaquim Marques Lisboa (depois almirante), Marquês de Tamandaré, e o 1.o tenente Antonio Firmo Coelho (nomeados para comandar o brigue "Cacique" e a escuna "Bela Maria", que já se encontravam no Pará), e os 2.os tenentes Gabriel Ferreira da Cruz, Carlos Augusto da Rocha Freire, José Maria Rodrigues, Hermenegildo da Cunha Ribeiro Feijó e Filipe José Pereira Leal (depois conselheiro, diplomata eminente e historiador destes acontecimentos).

Por parte do Exercito, acompanhavam o Barão de Taquari, a bordo da fragata "Campista", o capitão Jeronimo Herculano d Calazans Rodrigues (filho do presidente), o tenente Braga, os alferes Farias e Ribeiro, um sargento e seis soldados.

Em fins de maio passava a força expedicionaria pelo Maranhão, onde o seu presidente, o senador Barão de Pindaré, por ato espontaneo fez-lhe reunir os 117 praças que constituiam o 4.o Batalhão de Caçadores sob as ordens do major Junqueira.

Dai a um mês, chegava o Barão de Taquari a Belem, então em poder dos revolucionarios cabanos.

Tendo abandonado o porto da Capital, estavam ancorados junto à pequena ilha de Tatuóca os vasos de guerra seguintes, sendo o capitão de mar e guerra Guilherme Cipriano Ribeiro, o oficial de mais elevada patente: Fragata "Imperatriz" (comandada pelo capitão-tenente Pedro da Cunha); corveta "Defensora" (comandada por João Pedro dos Santos Lopes); escunas "Bela Maria" (comandada pelo 1.o tenente Joaquim Manuel de Oliveira Figueiredo), "Mondurucu" (comandada por Francisco de Borja Cabanesa) e "Guajará" (comandada por Cristiano Lourenço de Souza); o brigue "Cacique" (comandado por Antonio Lopes Silva) e o patacho "Independencia" (comandado por José Tomaz Sabino).

A chegada da expedição foi providencial.

O Pará se achava nas mãos de Francisco Pedro Vinagre, fascinora de temivel periculosidade que se apossara da presidencia da provincia.

Provavelmente iludido pelo imponente aspecto de onze navios de guerra (acompanhados de varias embarcações mercantes) em que supôs existirem muitos soldados — escreve o conselheiro Filipe Leal — o presidente intruso se submeteu e não fez a menor oposição a desembarque do Barão de Taquari, determinando ao presidente interino da Camara Municipal de Belem, João Valente do Couto Junior, que desse posse ao novo presidente legal.

Em proclamação aos paraenses, afiançava o Barão de Taquari, em nome do jovem Imperador e do governo da Regencia, que a Lei e só a Lei é que dirigia seus passos, que vinha curar as chagas abertas na provincia e não abri-las de novo e que trazia balsamos e não causticos.

Havendo, porem, Vinagre reconhecido que a força legal, recem-chegada, era quanto à Marinha inferior e quanto ao Exercito insuficiente para impor a legitima autoridade — opina, ainda, o mesmo autor — os insurretos assaltaram e tomaram a vila de Vigia, praticando covarde morticinio em que foram roubadas as vidas da maioria das pessoas gradas do lugar.

Sabedor da inominavel ocorrencia, o Barão de Taquari, como bom militar e administrador, tomou imediatas providencias, alem de ordenar que fossem presos os cabeças da revolução.

Infelizmente só foi capturado o ex-presidente Francisco Pedro Vinagre, que foi recolhido à praça de armas da corveta "Defensora".

Patrulhavam o rio o brigue "Cacique" (comandado pelo 1.o tenente Joaquim Marques Lisboa) e as fragatas "Imperatriz" (comandada pelo 2.o tenente Filipe Leal) e "Campista" (comandada pelo guarda-marinha Vitorio José Barbosa da Somba).

(CONTINUA)

SITUAÇÃO POLITICA

TENDE A UMA CONCLUSÃO A REFORMA DO SECRETARIADO

Esperado o regresso do governador para ser efetivado o convite ao PR — Deliberação da C.D. do Partido Republicano — O suplente de deputado socialista esclarece — Vai se reunir o D.R. do P.S.D. — Pretende obstruir a votação do orçamento — O P.T.N. quer uma Secretaria

Para o situacionismo estadual um dos problemas mais delicados, no momento, e que está a exigir uma tomada de atitudes, a mais pronta possivel, para resolve-lo ou pelo menos deixa-lo encaminhado, é o da reforma do secretariado.

Conhecidos os primeiros resultados do pleito sucessorio, quando a votação começou a apontar o virtual vencedor, entendeu o governo ser indispensavel uma reforma de base na situação politica, o que seria possivel com a alteração de seu secretariado, indicando-se elementos vindos de agremiações que não se integravam no situacionismo, para lhes dar a necessaria base. Da o bloco parlamentar, para apoiar as medidas administrativas, no Plenario da Assembleia, e politica, no ambito estadual.

Resultaram, então, os primeiros entendimentos, alguns já efetivados, como sejam: a U. D. N. com a indicação de um de seus proceres para ocupar uma Secretaria, empossado ontem, e outro da dissidencia do P. S. P. e que teria prometido arrastar mais tres companheiros de legislatura.

Procurou, tambem, o situacionismo trazer para sua orbita de ação o P. T. B., daí o convite feito ao sr. Francisco de Castro Neves, para ocupar a Secretarfia do Governo. Ao que fomos informados, essa escolha teria contado com simpatia até do proprio diretorio nacional da agremiação. Acontece, entretanto, que, com o decorrer dos dias, verificaram os lideres janistas que aquele procer petebista, dado o seu afastamento, já há longo tempo, das atividades partidarias, não estacam em condições de somar. Muito dificilmente chegaria a resultado pratico na união dos chefes petebistas, o que não se tornou interessante para o governo.

Voltaram-se, então, os janistas, para outra agremiação que muito os poderá ajudar, ou seja, o Partido Republicano, detentor de sete deputados na Assembleia Legislativa.

Vencidas as dificuldades que surgiram com o oferecimento da Secretaria da Agricultura ao sr. Leoncio Ferraz Junior, uma vez que o sr. Castro Neves não iria assumir a secretaria do Governo, resolveu-se destinar essa pasta a um representante do P. R., recaindo a escolha no lider da bancada. A respeito foi ouvido, pelo sr. Moura Andrade, o presidente do diretorio nacional do partido, professor Motta Filho, que recebeu a escolha com muita simpatia, tendo-lhe dado a indispensavel anuencia. Condicionou, entretanto, o dirigente republicano, a que os acórdos entre o P. R. e o situacionismo ficassem no ambito estadual, mesmo porque o partido está ao lado do sr. Juscelino Kubitschek.

O acórdo entre os republicanos e os governistas não poderia ter a amplitude daqueles já efetivados com outras agremiações, inclusive buscando a união de todos os elementos juarezistas que se congregaram por ocasião do pleito sucessorio.

A indicação, entretanto, do lider da bancada republicana na Assembleia, está condicionada às conversações que no Rio vem mantendo o governador do Estado, com dirigentes partidarios.

Tão logo regresse da Capital Federal o chefe do Executivo, poderá ficar resolvida, de vez, a questão do futuro titular da Secretaria do Governo.

DELIBERAÇÃO DA C. D. DO P. R.

Na residencia do sr. Altino Arantes estiveram reunidos, ontem, à noite, os elementos que integram a Comissão Diretora do partido, para considerar o oferecimento do governador do Estado, ao sr. Derville Allegretti, para ocupar a secretaria do Governo. Embora tenha havido divergencias, quanto a pontos de vista, em principio ficou assentado que o partido deveria acolher o convite.

O sr. Alfredo Farhat, cujo nome esteve, tambem, em cogitações, declarou que abriria mão do convite que lhe teria sido formulado, para facilitar a composição entre seu partido e o governo.

POSSE DOS NOVOS SECRETARIOS

Tomaram posse, ontem, conforme estava anunciado, os novos titulares das secretarias da Educação e Agricultura, srs. Vicente de Paula Lima e Lincoln Feliciano.

Passam, assim, a colaborar com o governo a U. N. D. e a dissidencia do P. S. D.

Ontem à noite o sr. Paula Lima recebeu em sua residencia amigos e correligionarios que o foram cumprimentar pela sua investidura.

ESCLARECE O SUPLENTE LICENCIADO

Afirmou-se que o primeiro suplente da bancada do P.S.B., sr. Alceu Guimarães, que se empossou anteontem, licenciando-se logo em seguida, teria recebido 30 mil cruzeiros de ajuda de custa e mais "jetons" e um dia de subsidio.

A proposito, o segundo suplente, sr. Hozair da Mota Marcondes, declarou o seguinte:

— "Acabo de receber um telefonema de meu colega Alceu Vasconcelos Sampaio, que me declarou o seguinte: em hipotese alguma receberia a ajuda de custa e, se necessario fosse, renunciaria, de vez, a seu mandato.

Disse mais: "sou pela moralização integral em todas as atividades, quer administrativas quer legislativas, assim como em qualquer outro campo de atividade, motivo pelo qual seria inadmissivel supor-se que um socialista pudesse prevalecer-se de um dispositivo legal para auferir vantagens que, a meu ver, são indevidas. Sou janista de coração e, portanto, jamais tomaria uma atitude de desmoralização como seria no presente caso, se a hipotese viesse a se efetivar, ou seja, o recebimento de ajuda de custa, o "jeton" ou mesmo um dia de subsidio".

VAI SE REUNIR O P.S.D.

Atendendo a deliberação da bancada federal, o sr. Cirilo Junior convocou, para a proxima segunda-feira, uma reunião do diretorio estadual do P S D, para debater o caso dos srs. Lincoln e Antonio Feliciano e Amaral Lyra, que divergiram da orientação ortodoxa partidaria no problema sucessorio.

Como é sabido, a comissão especial nomeada, há tempos, para estudar o problema, já concluiu pela exclusão dos dois politicos santistas das fileiras partidarias. Tudo indica que esse ponto de vista será acolhido na reunião de segunda-feira, sendo, na oportunidade, possivelmente considerada, tambem, a situação do sr. Amaral Lyra.

Elementos pessedistas nos adiantaram que a atitude do diretorio estadual do partido poderá ser identica àquela tomada com relação do sr. Cunha Bueno, que foi considerado, pura e simplesmente, desligado das fileiras do P.S.D.

VAI OBSTRUIR A VOTAÇAO DO ORÇAMENTO

Em nota distribuida, ontem, à imprensa, o sr. Cassio Ciampolini afirmou que está disposto a obstruir a votação do orçamento e de todos os projetos de interesse administrativo, se o governo não der o aumento para os ferroviarios estaduais.

Caso isso aconteça vigorará, para o proximo ano, o orçamento de 1955, impedindo a administração de realizar todas as obras anunciadas, de efetivar medidas de interesse da coletividade, em particular aquelas que vêm sendo exigidas pelos municipios interioranos e do litoral.

TAMBEM O P.T.N. EXIGE

Os elementos dirigentes do P.T.N. tambem estão exigindo, para a agremiação, uma Secretaria, nesta reforma que se processa na administração. Entendem que o sr. Scalamandré Sobrinho, que se encontra à frente da Secretaria da Saude, não representa, propriamente, o pensamento do P.T.N.

A pasta de interesse dos petenistas é a da Segurança Publica.

BASTIDORES

O NOVO SECRETARIADO E A POLITICA

Ninguem desconhece as razões que levaram o sr. Janio Quadros a reformar o seu Secretariado. E' uma consequencia das eleições realizadas a 3 do corrente. O governador paulista necessita agora de um Secretariado politico. Muito justo. Todo problema de governo é sempre um problema politico.

Entretanto, é preciso saber fazer politica governamental. A politica de todo governo há que ter em mira o bem estar social.

O sr. Janio Quadros já substituiu os dois secretarios tecnicos do seu governo: Cruz Martins, na Agricultura, e Carolina Ribeiro, na Educação. Colocou dois politicos. Não há propriamente nenhuma inconveniencia. Todavia, não vá o chefe do Executivo paulista cometer os erros de outros governadores, que nomeavam secretarios e estes substituiam todos os diretores e chefes de secções.

Ora, já é fato conhecido que nessas duas Secretarias os respectivos secretarios estão sendo apoiados pelo governador Janio Quadros, nas reformas politicas que pretendem fazer internamente, isto é, substituição de diretores, cargos tecnicos importantes e até chefes de secções, por elementos de inteira confiança do atual governo.

Tal fato ainda não se confirmou, porem estamos seguramente informados de que grandes diretrizes nesse sentido estão sendo traçadas nos Campos Eliseos, havendo já transferencias feitas. E' uma derrubada, no velho estilo da Republica perrepista. Politica, o que sois?

A POLITICA NA FACULDADE

A Faculdade de Direito do largo de São Francisco deu mais um gesto publico na luta pelas liberdades populares.

Soube a sua Congregação, acima de cores partidarias, lançar-se na luta pela legalidade, pondo-se contra qualquer solução extralegal, sobretudo no momento.

Nem poderia ser outra a atitude daquela Congregação. Sempre foi tradicional naquela velha Faculdade as lutas pela Liberdade. As maiores figuras da nossa Democracia, os verdadeiros paladinos das justas causas, por ali passaram.

Nesse momento, em que uma minoria, despeitada talvez por não ter sido consagrada nas urnas, tenta envolver os nomes dos candidatos derrotados numa verdadeira aventura, que só prejuizos poderia trazer ao Brasil.

E' de ver-se que os nomes figurantes na proclamação daquela Congregação são adversarios politicos e de concepções filosoficas diferentes muitos até em campos completamente oposto; mas que souberam unir-se, quando se colocaram ao lado dos interesses do Brasil, na atual conjuntura economica e politica.

Juntamente com a Associação Comercial, centros estudantis e outras organizações, pode a Faculdade de Direito orgulhar-se de haver, no momento preciso, fazer ouvir a sua voz, como no passado, na defesa da vontade do povo.

CONTINUAM OS GOVERNISTAS EM OBSTRUÇÃO NA ASSEMBLÉIA

Persistem no desejo de discutir em primeiro lugar o projeto que aprova o acordo financeiro com o Banco do Brasil — Irregularidades apontadas nesse documento — Ainda na tribuna o sr. Aluisio Nunes Ferreira — 2.a-feira deverá prosseguir esta movimentada batalha parlamentar

Prosseguiu ontem o debate em torno do veto do chefe do Executivo ao projeto da Assembléia que fixa em seis horas o tempo de trabalho do funcionalismo publico do Estado.

Mantendo a sua tática, os elementos que prestigiam o situacionismo estadual insistiram em pleitear o exame urgente de outro projeto de lei, este oriundo do Executivo, que aprova o acordo financeiro firmado entre o governo paulista e o Banco do Brasil.

Para combater essa urgencia, já concedida pelo presidente da Mesa, a maioria levantou uma série de questões de ordem, agora vinculadas a irregularidades existentes na elaboração do acordo em questão.

O sr. Hilario Torloni pediu a remessa do projeto para a Comissão de Justica, para maduro exame da questão.

O sr. Franco Montoro manteve a urgencia, advertindo que o plenario tinha poderes para mantela ou recusa-la. Era precisamente o que se discutia desde a véspera. Em seguida deu a palavra ao sr. Aloisio Nundes Ferreira, que se desdobrou em digressões para provar a justeza de seu ponto de vista, isto é, a necessidade de se retardar o mais possivel o exame do veto do governador ao projeto dispondo sobre o horario do funcinalismo...

Ao fim do tempo regimental a sessão foi suspensa, visto não haver sobre a Mesa qualquer pedido de prorrogação dos trabalhos. Segunda-feira deverá prosseguir esta movimentada batalha parlamentar.

FRONUNCIAMENTO DA U.D.N.

Observou o sr. Paulo Teixeira de Camargo que, dos vencidos no ultimo pleito presidencial, os srs. Adhemar de Barros e Plinio Salgado "já tiveram a nobreza de um pronunciamento honesto pela posse dos legitimamente eleitos". Apenas a U.D.N. ainda não se manifestou, pela voz dos seus chefes ou dos seus candidatos.

"Derrotada invariavelmente em todos os pleitos — comentou a seguir — seguindo a orientação de elementos que se distinguem pelo seu reacionarismo, o partido da "eterna vigilancia" tem sido tambem o eterno preconizador de soluções extra-legais, visando a conquista do mando supremo da Republica, com sacrificio dos principios democráticos".

Acrescentou ainda o orador que a mesma indefinição envolve a politica do sr. Janio Quadros, a respeito do qual indaga: "Com quem está o sr. Janio Quadros? Com a U.D.N. de Carlos Lacerda e Tenorio Cavalcanti, que prega a violencia, que preconiza a solução extralegal, que se insurge contra o pronunciamento das urnas, que pretende contrariar a soberana decisão de Justica Eleitoral, ou está com o regime, com a maioria do povo brasileiro, que deseja e exige que sua vontade, expressa nas urnas livres, seja respeitada?"

Em nome da bancada da U.D.N. discursou a seguir o sr. Abreu Sodré, o qual, depois de traçar o panegirico de seu partido, negou "autoridade moral" ao orador que o precedera para formular a aludida questão.

SEMENTES DE CAFE'

Louvando-se em informações divulgadas pela imprensa carioca, denunciou o sr. Cid Franco o contrabando de sementes e mudas de café na fronteira do Brasil com o Paraguai. Este contrabando teria diminuido nestes ultimos três anos, porque os fazendeiros brasileiros e norte-americanos se supriram suficientemente e agora dispõem de enorme quantidade de sementes e mudas. A principio teriam sido supridos pelo Instituto Agronomico de Campinas, pela Secretaria da Agricultura e fazendeiros de S. Paulo e do Paraná.

CONTRA O GOLPE

Enalteceu o deputado Figueiredo Perraz o manifesto em que a congregação da Faculdade de Direito se pronunciou contra qualquer solução extra-legal. "Não regateamos aplausos — comentou — aos ilustres mestres, formadores da mentalidade juridica dos defensores da lei de amanhã, que mais uma vez souberam levar bem alto o nome do tradicional instituto, cuja existencia tem sido motivo de gloria para todo o mundo juridico".

SUPLENTE SOCIALISTA

Em breve comunicação, o sr. Wilson Rahal, lider da bancada socialista, observou que foram formuladas criticas ao deputado Alfeu de Vasconcelos Sampaio, o qual, logo após prestar compromisso como suplente convocado, pediu licença, cedendo lugar ao suplente imediato, sr. Hozair Marcondes, da mesma legenda.

O sr. Alfeu Sampaio, segundo certos noticiaristas, teria recebido alguns pares de contos apenas com a sua ação de presença... O lider socialista esclareceu que se trata de ilustre medico de Bauru, de reputação ilibada. O vicio, no caso, pertence a uma legislação individualista, segundo a qual a cadeira do parlamentar pertence ao deputado e não ao partido. Daí a necessidade do artificio de que lançou mão o P.S.B. para, por conveniencia interna, substituir um determinado suplente pelo que se encontra em ordem imediatamente posterior.

SECRETARIA DE ESTADO

Observou o sr. Alfredo Farhat que diversos orgãos de imprensa desta capital vêm declarando com insistencia que foi ele convidado para ocupar uma das pastas do governo do Es

"Realmente, tempo que já vão bem longe, fui convidado, por escrito, pelo sr. governador do Estado e tive oportunidade, através de uma declaração que fiz, de declinar do honroso convite. Novamente convidado, quero deixar de publico a informação de que declino, de novo, do convite. Não tenho nenhuma razão de ordem pessoal, porem devo deixar bem nitida a minha conduta nesta Casa, a fim de que não haja mais exploração em torno do assunto".

RESERVA DO PONTAL

Sobre a questão da reserva florestal do Pontal do Paranapanema, o deputado Silveira Bueno usou da palavra para defender-se da pecha de "amigo do deserto". Afirma que, neste controvertido caso, toma apenas posição contra a arbitrariedade, "contra o saque à propriedade".

Concluiu afirmando que, no projeto Camarinha, há duvidas que precisam ser esclarecidas. O problema, na sua opinião deve ser profundamente examinado.

DISCRIMINAÇÃO RACIAL

Voltou o deputado Derville Allegretti a examinar as acusações, feitas fora das fronteiras de nosso Estado, de que se verificam em São Paulo casos de discriminação racial.

Repelindo o reparo, observou o orador: "Aqui se unem todas as raças, com o unico objetivo de procurar a grandeza do Estado, mas sempre tendo em vista a grandeza do Brasil. Nunca vi — e aqui nasci — um ato sequer que demonstre haver em S. Paulo discriminação racial, ou regionalismo condenavel. Este é um Estado cuja Assembléia teve como presidente, no ultimo quatrienio, elementos de outros Estados e cujo governador atual vem de outro Estado".

ABERTO O COFRE DA CAMARA MUNICIPAL ONTEM À TARDE

Alem da existencia de seis milhões em dinheiro, havia a guia do recolhimento de cerca de oito milhões aos cofres da Prefeitura — Vai ser encaminhado à policia o processo sobre o possivel suborno de vereadores

Depois de marchas e contramarchas, decidiu a Camara Municipal, em seguida a uma reunião dos lideres de todas as bancadas, que o processo instaurado há tempos na Casa para apurar as denuncias do possivel suborno de vereadores na ultima eleição interna seja encaminhado à Secretaria da Segurança Publica, para que prossiga nas investigações que foram feitas, uma vez que a comissão de inquerito colheu seguros indicios de que pessoas estranhas à Camara Municipal agiram nos bastidores.

A reunião dos lideres se realizou às 16 horas e terminou às 18 horas, na sala do presidente William Salem, não sendo os jornalistas convidados para assistir a mesma. Finda a reunião, distribuiram os lideres comunicado a respeito em que esclarecem que decidiram encaminhar o processo à policia, acrescentando que o autor da denuncia, deputado Salgado Sobrinho, ouvido pela comissão de inquerito, desautorizou as declarações que lhe foram atribuidas. A remessa do inquerito funda-se, segundo o comunicado, em indicios de tentativa de suborno, que deverão ser convenientemente esclarecidos.

ABERTO O COFRE

Na tarde de ontem, a comissão especial designada para a verificação da contabilidade da Casa abriu a porta de acesso ao cofre forte da Casa. Tesoureiro da Prefeitura posto à disposição da Casa, foram incumbidos de contar o dinheiro. E à tarde, apurou-se que existia em caixa a importancia de Cr$ 17.212.076,50, representada por dinheiro, recebidos de pagamentos recentes e guias de recolhimento. Tendo causado estranheza o fato de existir uma guia de recolhimento da importancia de 8 milhões e 340 mil cruzeiros, data de 20 de outubro, quando o cofre foi fechado no dia 19, o tesoureiro explicou que a importancia fora recolhida à Prefeitura na tarde de 19, depois das 16 horas e 15 minutos, quando a Tesouraria estava fechada, daí ter sido o recibo datado de 20 de outubro. O sr. William Salem declarou que ignorava esse recolhimento e que o mesmo foi feito à sua revelia. A comissão especial, integrada pelos vereadores Nicolau Tuma e Morais Neto trabalhou até a noite, tendo anunciado que entraria em entendimentos com a mesa para sugerir uma serie de providencias ligadas à existencia de vultosas importancias no cofre da Camara. O que causou mais estranheza foi o fato de existir em caixa a importancia em dinheiro correspondente a Cr$ 6.705.967,10, quando o tesoureiro depositara, segundo disse, a quantia de Cr$ ..... 8.340.000,00, no dia 19 na Prefeitura. Explicando a contradicão, o tesoureiro declarou que não havia lugar no cofre para guardar os quinze milhões de cruzeiros. Os trabalhos da comissão vão prosseguir, agora com o levantamento contabil da Casa. E o sr. William Salem, em comunicado distribuido à imprensa, esclareceu ter baixado portaria interna em que determinou o seguinte: 1) remessa imediata à Prefeitura de todo o saldo dos exercicios anteriores; 2) Deposito em banco oficial do saldo correspondente ao presente exercicio; 3) adoção do sistema de cheques nominais para todos os pagamentos a serem efetuados; distribuição de boletim mensal, com todas as discriminações das operações efetuadas pela Tesouraria e Contabilidade, ao presidente e demais membros da mesa e a todos os presidente das comissões permanentes.

RENUNCIOU

O vereador Rubens do Amaral renunciou ontem ao mandato de vereador, para assumir o cargo de deputado estadual.

INCENDIO NAS MATAS DE SANTA TERESA

RIO, 21 (Sucursal) — Violento incendio irrompeu na manhã de hoje nas matas de Santa Teresa, ameaçando as casas da encosta do lado da rua André Cavalcanti.

Às 9 horas, os bombeiros se encontravam no local lutando para circunscrever e extinguir o sinistro.

PUNIÇÃO PARA TODOS OS MESARIOS FALTOSOS

Prossegue o levantamento do T.R.E. — Serão punidos os presidentes, mesarios e secretarios ausentes no ultimo pleito — Cancelados os registros de varios deputados do PTB

O Tribunal Regional Eleitoral prossegue no serviço de levantamento de todos os mesarios augentes das mesas receptoras no ultimo pleito.

Conforme divulgamos, severas penas serão aplicadas aos faltosos, varios estão ameaçados de detenção.

O levantamento em apreço abrange não só os presidentes de mesa, mas tambem os mesarios e os secretarios, dele não escapando, ainda, os cidadãos convocados como suplentes. Estes serão advertidos.

RECURSOS

Em sua sessão de ontem, o T. R. E. deliberou negar provimento a varios recursos do Interior, cujos requerentes pediam anulação das eleições realizadas em suas respectivas Zonas.

Foram decididos os casos de Cafelandia (interposto pelo PSP); de Mocóca (interposto pelo PTN, PTB e PSB); de Sanatorio Cocais (interpostos pelos srs. Dante Mantovani, Roque Baptista do Nascimento e Agalmo Reinaldo Vicente).

CANCELAMENTOS DE NOMES

Decidiu igualmente o T. R. E. conceder o pedido de cancelamento do registro dos nomes de varios membros do diretorio estadual do PTB, São eles: Edson Rolim, Ruy do Val Penteado, Fausto Alves Barreira, João Ferreira Silveria, Vitorio Bortolani, Rolando Perri, José Pires, de Almeida, José Adolpho Chaves Amarantes, José Ataliba Leonel, Jorge Duque Estrada, Vicente Batista de Alencar, João Reverendo Vidal, Rafael dos Santos Tavares, Maria da Conceição Neves Santamaria ou Conceição da Costa Neves, Tranquilino Avelino Freitas Junior, Plinio Cavalcanti de Albuquerque, Waldemar Pedroso, Francisco Rodrigues Neto, Fenelon Tosta da Silva, Gilberto Chaves, Rodrigo Barjas Filho, Luiz Carlos da Silveira e Cassio Ciampolini.

DIRETORIO MUNICIPAL

Do mesmo partido, foram cancelados do registro estes nomes, todos membros de diretorios municipais: José A. Chaves Amarante, Rolando Perri, Jorge Duque, Conceição da Costa Neves, Waldemar Pedroso, Gilberto Chaves, Rodrigo Barjas Filho, Luiz Carlos da Silveira, Fenelon Tosta da Silva, Cassio Ciampolini e Aloysio de enezes Greenhalg do diretorio Municipal da Capital; Luiz Boschetti do diretorio municipal de Santo André; Ruy do Val Penteado do diretorio municipal de Guarantã; Carlos Ferrari do diretorio municipal de Votuporanga; João Ferreira Silveira do diretorio municipal de Agudos; José Antunes do diretorio municipal de Regente Feijó; José Vitorio Bortolani do diretorio municipal de Limeira; Vicente Batista de Alencar e Francisco Rodrigues Neto do diretorio municipal de Lucelia; João Reverendo Vidal do diretorio municipal de São José do Rio Preto; Tranquilino Avelino de Freitas Junior do diretorio municipal de Cruzeiro; Plinio Cavalcanti de Albuquerque do diretorio municipal de Paraibuna; Constantino Marcolino de Souza do diretorio municipal de Pompéia; Guido Nicolini do diretorio municipal de Partura; Olavo Azevedo da Costa Guimarães do diretorio municipal de São José do Barreiro; Romero Barbosa, Guilhermo Milani, Mario Rossi, Cristiano dos Santos Filho, Nestor Salles Filho, Decio Domingues Marino, Waldemar Gomes, Raul Dias, Luiz José Pessolo e Luiz Camões Bezerra, como membros do diretorio municipal de Ribeirão Preto.

CORREIO PAULISTANO
tradição de dignidade
agora acima de partidos
e independente de grupos

AFASTADOS DIVERSOS SERVIDORES DO D.M.

O "Diario Oficial" de hoje vai publicar, na parte relativa à Secretaria do Governo, uma serie de atos do governador do Estado, afastando diversos funcionarios de categoria pertencentes aos quadros do Departamenot Medico do Serviço Civil para outras repartições.

São os seguintes os funcionarios do Departamento Medico ontem afastados: Benedito Oscar de Carvalho Franco, diretor de Divisão "Z-1", para o gabinete do Secretario da Saude; Celso Rebelo, diretor de Divisão "Y", para o Departamento de Educação Fisica e Esportes; Alberto José Alves, diretor de Serviço "V", para o D. E. F. E.; José Barbosa de Andrade, selador "J", para o Serviço de Fiscalização Artistica. O governador dispensou, tambem, o sr. José Aurasil Pinto, atendente extranumerario do D. M.

SECÇÃO LIVRE

A VERDADE SOBRE AS RESERVAS FLORESTAIS

O jornal "A Folha da Manhã" vem fazendo violenta campanha contra os deputados da Assembleia Legislativa, que se declararam contrarios ao chamado "Projeto Camarinha", pelo qual se pretende gastar CEM MIL CONTOS para desapropriar uma area de 36.300 alqueires de terras no extremo sul de São Paulo, desalojando mais de cinco mil familias, para ali fazer uma reserva florestal.

Essa reserva de mato, situada a mais de mil quilometros de São Paulo, de nada adiantará para melhorar as chuvas, uma vez que a área de mata é muito pequena em relação ao territorio do Estado.

O referido jornal vem publicando as fotografias dos deputados contrarios a esse projeto, chamando-os de "amigos do deserto".

A unica vantagem que a pequena reserva florestal, situada nos limites de Mato Grosso, poderá trazer, é conservar, para lembrança, os bichos e as aves que ali vivem.

Mas é muito cara a despesa de CEM MILHÕES DE CRUZEIROS, do dinheiro que o povo paga como imposto, para fazer os bichos passearem livremente na mata.

Como o dinheiro do Tesouro é dinheiro do povo, deve o povo de São Paulo dizer se os deputados podem votar uma lei, destinando CEM MILHÕES DE CRUZEIROS à formação de uma reserva florestal que nenhum valor terá para São Paulo, porque fica localizada na fronteira de Mato Grosso, ou se os deputados devem destinar esse dinheiro a obras que beneficiem a população.

O povo deve dizer aos deputados o que é melhor:

GASTAR CEM MILHÕES DE CRUZEIROS PARA CRIAR BICHOS E AVES DE ESPECIES RARAS NA FRONTEIRA DE MATO GROSSO,

ou

APLICAR ESSES CEM MILHÕES DE CRUZEIROS para

1.o — Construir grupos escolares e ginasios para os filhos dos trabalhadores?

2.o — Construir Abrigos de Menores, para recolher os meninos delinquentes, que hoje são presos em prisões comuns, junto com os piores criminosos?

3.o — Construir cadeias para recolher os ladrões que andam soltos pelas cidades, por falta de lugar nas cadeias publicas?

4.o — Aumentar o Hospital de Franco da Rocha, onde não ha lugar para recolher os loucos pobres?

5.o — Construir hospitais para tuberculosos, que andam morrendo nas ruas, ou vivendo da caridade publica?

O TESOURO DO ESTADO NÃO TEM DINHEIRO PARA RESOLVER O PROBLEMA DAS CRIANÇAS ABANDONADAS, QUE SÃO PRESAS COM OS PIORES CRIMINOSOS — O TESOURO DO ESTADO NÃO TEM DINHEIRO PARA CONSTRUIR CADEIAS PARA RECOLHER MALANDROS QUE ANDAM ÀS SOLTAS — O TESOURO NÃO TEM DINHEIRO PARA CUMPRIR A PROMESSA DO GOVERNADOR JANIO QUADROS DE DAR ENSINO PRIMARIO, SECUNDARIO E SUPERIOR GRATUITO AOS FILHOS DOS TRABALHADORES — O ESTADO NÃO TEM DINHEIRO PARA CONSTRUIR HOSPITAIS PARA OS DEMENTES POBRES E PARA OS TUBERCULOSOS POBRES...

... e um grupo de deputados pretende gastar CEM MILHÕES DE CRUZEIROS DO DINHEIRO DO POVO para formar uma reserva florestal que apenas virá melhorar o indice de chuvas no Estado de Mato Grosso, onde existem extensas florestas...

O POVO DEVE DIZER SE QUER QUE OS DEPUTADOS VOTEM UMA LEI QUE MANDA GASTAR CEM MILHÕES DE CRUZEIROS PARA QUE OS BICHOS E OS PASSARINHOS PASSEIEM LIVREMENTE NAS MATAS, ENQUANTO OS FILHOS DOS OPERARIOS NÃO TÊM ESCOLAS, NEM ASSISTENCIA MEDICA E HOSPITALAR... (***)

PREFEITURA MUNICIPAL

INICIO DA TEMPORADA LIRICA NO MUNICIPAL

Ato inaugural da reforma do teatro — Trajes a rigor e escuro — Desinterditada a ponte da avenida Santa Marina — Venda de revistas consideradas obcenas — Espetaculo infantil — Extinção do "Bureau de Cotações"

Fomos informados, no gabinete do prefeito, de que o Teatro Municipal será reaberto no proximo dia 25, às 20,45 horas, sendo que, logo após o ato inaugural da reforma do teatro, instalar-se-á a temporada lirica oficial deste ano. Antes do inicio do espetaculo, no saguão, o prefeito Lino de Matos descerrará a placa comemorativa do acontecimento, proferindo, em seguida, um discurso.

A temporada lirica oficial constará de dez recitas de assinaturas, dez recitas extraordinarias e duas ou mais recitas populares. Terminada a temporada, a Secretaria de Educação e Cultura promoverá a visitação do povo ao Teatro Municipal. Está sendo estudada, tambem, por aquela pasta, a programação de concertos, espetaculos de bailado e de teatro, que serão realizados logo após o encerramento da temporada lirica.

Informaram-nos, ainda, no gabinete do prefeito, que apenas para as recitas de assinatura, de acordo com a tradição do Teatro Municipal, o traje será a rigor. Para as recitas extraordinarias será exigido traje escuro.

PONTE

Vai ser entregue hoje, pela manhã, ao trafego de veiculos, a ponte localizada na avenida Santa Marina, que esteve interditada para reforma. Por outro lado, fomos informados de que as obras de pavimentação da avenida Santa Marina serão iniciadas amanhã.

PUBLICAÇÕES OBSCENAS

Comentando com a reportagem o discurso proferido por um deputado na Assembléia Legislativa, no qual estranha o fato de a Prefeitura não cassar a licença dos concessionarios de bancas de jornais e revistas que vendem publicações consideradas obscenas, o prefeito Lino de Matos declarou que a questão é da alçada do governo do Estado. Porem, atenderá a qualquer solicitação que lhe for feita com o objetivo de reprimir os abusos que se verificarem nesse comercio.

ESPETACULO

Será realizada amanhã, às 10 horas, no Teatro Colombo, uma sessão cinematografica gratuita, destinada as crianças. Na ocasião, a Federação da Juventude Artistica de São Paulo fará encenar uma pequena peça teatral, "O Consultorio Maluco". O espetaculo é promovido pela Secretaria de Educação e Cultura, em colaboração com o Museu de Arte.

"BUREAU" DE COTAÇÕES

Causou estranheza o fato de que o "Bureau" de Cotações do Entreposto Municipal da Cantareira, apesar de extinto por determinação do secretario de Higiene, continua a funcionar naquele proprio da Prefeitura.

Ouvindo o sr. Diderot Correia de Jesus, funcionario encarregado do levantamento da atual situação dos entrepostos municipais, este nos afirmou que, quando o secretario de Higiene assinara a portaria que extinguiu o "Bureau", esse boletim de preços já havia sido impresso. Todavia, outros boletins não mais serão feitos, uma vez que o ato do titular da Secretaria de Higiene, determinando a extinção do "Bureau", acaba, implicitamente, com os tabelamentos de preços, que existiam nos entrepostos.

Almoço aos industriais japoneses no Rio

RIO, 21 (Sucursal) — O presidente da Confederação Nacional das Industrias, sr. Augusto Viana Filho, ofereceu hoje um almoço à delegação de industriais japoneses ora em visita ao Brasil. Presidiu o agape o ministro do Trabalho, e estiveram presentes os diretores da Confederação, representantes da SUMOC, o presidente da Comissão de Industria Pesada, representantes do Banco de Desenvolvimento Economico e da Embaixada do Japão.

Os industriais niponicos, srs. Masashi Satow e Yasushige Maeda, que se faziam acompanhar do sr. Siwa Hanashiro, foram apresentados pelo sr. José Roberto Whitaker Penteado, conhecido industrial patricio.

JANELA INDISCRETA

J. J.

SALOMÃO

Amigos chegados do sr. Salomão Jorge divulgam a grata noticia de que o conhecido tribuno, poeta e bibliofilo (Ruy, em todas as edições, autografos e retratos) afinal localizou uma casa que lhe convem, a êle, à familia e às dezenas de milhares de volumes.

Salomão Jorge residiu varios anos no Pacaembu, em casa propria; foi a residencia da deputação. Perdendo esta, vendeu aquela foi morar num palacete alugado, no Jardim Paulistano, onde se encontra ha cerca de 2 anos. Ora, casa alugada é casa alugada; não tem as dependencias necessarias nem as comodidades adequadas. Nesses dois anos de inquilinato, pos-se o sr. Salomão Jorge a procurar, descancadamente, outro predio que lhe conviesse, bem como à familia e aos livros. Encontrou-o, afinal, nas campinas semi-povoadas de Cidade Jardim. Edificio amplo, repouzante, funcional. Fechou o negocio — não se sabe ao certo por quanto, nem em que condições — e dentro em breve a "Lusitana" se desdobrará em idas e vindas pela rua Gabriel Monteiro da Silva, transferindo com cuidado as edições "princeps", e as encadernações em marroquim de Salomão.

AS MINAS

Galeão Coutinho, amigo do antigo lider pessepista na Assembleia desde o tempo em que êle andava pelas colonias sirio-libanesas do interior exibindo a musculatura do patricio Roberto Ruhmann, e depois a viperina lingua do conferencista Agripino Grieco, costumava comentar nas rodas jornalisticas:

— O Ruhmann, o Agripino e o Adhemar foram as tres "Minas do Salomão"...

BANCO COMÉRCIO E INDÚSTRIA DE MINAS GERAIS S/A.
Fundado em 1923 — Séde: BELO HORIZONTE
TODOS OS SERVIÇOS E OPERAÇÕES DE BANCOS, INCLUSIVE CÂMBIO
Filial: Rua Alvares Penteado, 121 - Tel. 32-4164
Belem: Avenida Celso Garcia, 1356 - Tel. 9-9639
Bras: Rua Monsenhor Andrade, 26 - Tel. 33-1677
Cambuci: Rua do Lavapes, 1073/79 - Tel. 32-4167
Ipiranga: Rua Silva Bueno, 1329 - Tel. 32-4167
Luz: Rua Ribeiro de Lima, 426 - Tel. 36-5138
Mooca: Rua Piratininga, 933 - Tel. 9-2506
Oriente: Rua Oriente, 718 - Tel. 9-9622
Sta. Cecilia: Av. Duque de Caxias, 212 - Tel. 52-4705
Sta. Ifigenia: Rua Timbiras, 299/301 - Tel. 36-0927
Sta. Rosa: Rua Santa Rosa, 215 - Tel. 36-1506
EXTENSA REDE DE AGENCIAS E DE CORRESPONDENTES EM TODO O PAIS

ADMINISTRAÇÃO

SIGAMOS O EXEMPLO DAS EMPRESAS PARTICULARES

Em vez de montarem tres fabricas, fazem uma unica funcionar com tres turmas de empregados — Nossos hospitais funcionam praticamente apenas tres horas por dia

Os que estudaram as curvas de rendimento do trabalho sabem que ele começa e termina com menor produtividade. Logo que o trabalhador inicia as suas atividades, leva no minimo meia hora para aquecer-se, isto é, atingir a plenitude de sua capacidade produtiva. Fenomeno inverso ocorre no final da jornada do trabalho, porque, quando começa a sentir-se estafado, sua capacidade de rendimento decai, tanto quanto subiu enquanto se aquecia ao iniciar o serviço. Há tipos de atividades que exigem descansos intercalares, justamente a fim de evitar que a produção decaia em quantidade e qualidade.

Quando a jornada de trabalho é de 8 horas, subdividida em dois turnos de 4, as empresas mais adiantadas fornecem alimentação balanceada a seus empregados, a preços muitas vezes abaixo do custo, a fim de evitar que eles sejam obrigados a despender energias essenciais ao desempenho de suas funções na ida e volta para casa, na hora do almoço e produzam muito menos no segundo turno. Tambem não é recomendavel que se alimentem pelas imediações, porque geralmente em tal caso, ficariam subalimentados e com sua capacidade produtiva diminuida.

Foi tendo em vista essas razões que a Consolidação das Leis do Trabalho exigiu que ninguem trabalhe, num só periodo, mais de 6 horas, e que as empresas maiores mantenham refeitorio e cozinha. Alem dessas imposições biologicas e higienicas, as quais ficam aquem das economicas, no caso da fixação do horario de trabalho do funcionalismo publico, há a considerar a de ordem geral, ligadas ao agravamento da crise dos transportes coletivos em nossa Capital. Daí a sugestão no sentido de que, visando ao melhor aproveitamento das instalações das reparticões publicas estaduais, elas passassem a funcionar 12 horas por dia, em dois turnos.

A medida não só evitaria a necessidade da compra e aluguel de novos predios e novas instalações, como reduziria o excesso de usuarios que demandam o centro da Capital a um só tempo, entre as 11 e 12 horas e, à noitinha, entre 18 e 19 horas, regressam a seus lares. Do ponto de vista da racionalização, então, seria facil proceder-se à divisão do trabalho e controlar a eficiencia de um grupo pela de outro. Principalmente em trabalhos de escritorio, quando um grupo depende do trabalho de outro, incentiva-se a emulação e, assim, consegue-se elevar a sua produtividade. E' o que está faltando no funcionalismo publico.

FUNCIONAM APENAS 3 HORAS — Ainda nessa serie de considerações, é de se lamentar que os hospitais funcionem, verdadeiramente, apenas 3 horas por dia. Veja-se o que acontece tanto com o Hospital das Clinicas como com a Santa Casa. Só de manhã é que eles funcionam, os medicos procedendo a exames de paciente e operando-os. Apenas em casos de emergencia fazem operação à tarde. No entanto, o patrimonio que representam, materialmente, os predios em que estão instalados e os equipamentos de que dispõem, estão a exigir que eles funcionem mais horas por dia. Do contrario, não bastará construir-se outro nosocomio, com mais de mil leitos, porque, dada sua baixa produtividade, sempre continuarão abarrotados de doentes e os necessitados que os procurem, terão de continuar dias, semanas e até meses na fila, à espera de vaga.

EXEMPLO DAS INDUSTRIAS — Compare-se com o elevado aproveitamento que as industrias fazem de seu equipamento, os quais funcionam 24 horas por dia, com tres turmas de empregados. Se os industriais, em lugar de triplicar o aproveitamento de sua maquinaria e instalação, se contentassem em obter delas apenas um terço de sua capacidade forçosamente que ou teriam de inverter maior capital, para a montagem de outras fabricas, ou teriam de se limitar a produzir muito menos, a preço mais elevado. Não se alegue que a turma da manhã poderia deixar seu trabalho, porque deixar seu trabalho, porque está reclamaria, e ficaria patente a inatividade ou o pouco rendimento daquela que não desse conta do serviço normal.

ITAPORANGA

RESULTADOS DA VOTAÇÃO NO PLEITO DO DIA 3

Os resultados da eleição municipal em Itaporanga foram os seguintes:

Para prefeito — Nosor Orlando Oliveira (UDN) 854 votos; Rafael Vita (PSD) 458; Pedro R. Almeida (PSP) 368.

Para vice-prefeito — João de Deus C. Veiga (UDN) 820 votos; José da Silva (PSD) 510; Antonio Ferreira (PSP) 382.

Vereadores eleitos (UDN) — João Jarochinski, 163 votos; Nelson Caluço 125 votos; Orlando Gonçalves Oliveira 82; Dionisio Batista da Silva 77; Antonio Briene Camargo 71.

(PSD) — Roldão Apostolico Ribeiro 137 votos; Eugenio Loureiro 79; João Siqueira, 72.

(PSP) — João Batista G. Mendes 96 votos; Vicente Perez, 88; Alcino Nogueira 44.

ITABERA'

RESULTADO DAS ULTIMAS ELEIÇÕES

Foi eleito prefeito de Itaberá o sr. Antenor Portes, do P.S.P. (761 votos); vice-prefeito, sr. João de Freitas Gomes, P.S.P. (734 votos).

Vereadores eleitos: P.S.P. — Antonio Flavio de Sousa, Adauto Carneiro de Melo, Zeferino Zago, Euclides Rodrigues Costa e Antonio da Veiga e Sousa. P.S.D. — Jonas de Campos, Josias Cardoso e João de Oliveira Camargo. P.S.B. — João Silva.

PIQUEROBI

DIA DA CRIANÇA

(De Alberto Luz Cardoso) — Foi, condignamente, festejado o Dia da Criança, no grupo escolar de Piquerobi. O PAMS deixou de comemorar, devido a falta de um facultativo, visto estar, há mais de anos, sem um medio chefe.

ORÇAMENTO MUNICIPAL

Foi enviado à Camara Municipal, o orçamento para o ano de 1956. Há um pequeno acrescimo tanto na receita como na despesa. Já houve uma sessão do Legislativo, sem que o mesmo pudesse ser estudado visto não ter havido "quorum" legal, a fim de ser discutida a materia.

FUTEBOL

Dando prosseguimento ao campeonato amador do Interior, pela primeira partida do returno, o Gremio Esportivo Piquerobiense excursionou, ao Ribeirão dos Indios, onde seu embate ao Indio Futebol Clube, terminando o cotejo com um empate de dois tentos. Marcou para o Gremio os gols, Joãozinho e para o Indio F. C., Carlos e Eduardo. Foi arbitro da peleja, o sr. Orlando Tofano, com regular trabalho. O Gremio alinhou: Baceninha, Paulista e Lomba, Saul, Pavão e Zeito, Brandão, Edson, Ipojucan, Joãozinho e Antoninho.

LAVRADORES DE MARILIA QUEREM MAIS SEMENTES

Telegramas recebidos pelo governador do Estado dão conta do descontentamento dos lavradores

Do presidente da Associação Rural de Marilia o governador do Estado recebeu um telegrama em que revela estar a totalidade dos pequenos lavradores de algodão e amendoim descontente com a atual orientação do governo em relação às suas atividades. Diz o despacho que os lavradores, reunidos em concentração, protestaram contra as condições de absoluta falta de garantias dos preços dos produtos da lavoura e a falta de financiamento, mas que estão certos de que o governo promoverá medidas necessarias a atender às prontas e inadiaveis reivindicações dos homens do campo, visto que iniciaram até, na hora precisa, as plantações.

IRREGULARIDADE

Recebeu ainda o governador telegrama subscrito pelo vereador Iracino Serra, do PR, solicitando moralização na entrega de sementes de algodão no municipio de Araçatuba. Demonstra o edil ainda que o prefeito de Gastão Vidigal está exigindo o pagamento de 110 cruzeiros por saco de cemente aos pequenos lavradores, fugindo assim à promessa do governo, de entrega gratis dessas sementes. O fato está revoltando a população local — segundo diz o vereador em seu telegrama, — porque o prefeito além de exigir o pagamento das sementes, obriga os interessados a transportarem-nas, o que vem sendo feito a fim de salvar os prejuizos previstos no retardamento da entrega.

MIRASSOL

FUNDAÇÃO CANDIDO ESTRELA

(De Renato Rodrigues Vieira)

A 3 de outubro do corrente ano, a Fundação "Candido Brasil Estrela", comemorou o seu terceiro aniversario de fundação. Suas finalidades são: estimulo aos estudantes, proteção às entidades assistenciais em Mirassol e na região de Mira-Estrela, construção e manutenção de escolas, clubes, jardins, posto de medicamentos, tudo visando dar ao homem do campo, um pouco de conforto, como forma de fixá-lo à lavoura.

Este ano, na noite do dia 3, em sua residencia, o sr. Candido Brasil Estrela, patrono da fundação, de acordo com os estatutos, distribuiu a renda liquida de doze predios, na razão de sete mil cruzeiros a cada uma das seguintes entidades: Santa Casa de Misericordia, Associação de Proteção e Assistencia à Maternidade e à Infancia, Sociedade de São Vicente de Paulo, Centro Espirita "Vicente de Paula" e aos presos da Cadeia Publica. Em nome das entidades beneficiadas, fizeram uso da palavra, os srs. Osvaldo Scavazza e Jezualdo d'Oliveira, agradecendo ao sr. Candido Estrela, os donativos recebidos.

PREDIO DA AGENCIA POSTAL E TELEGRAFICA

O predio, à rua 9 de Julho, onde se acha instalada a Agencia Postal e Telegrafica, ficou, grandemente, avariado, com o ultimo temporal que desabou nesta cidade. Suas paredes, que ameaçam cair, estão escoradas com vigotes, apresentando serio perigo aos funcionarios. As autoridades e a população desta cidade pedem ao governo federal imediatas providencias no sentido de ser transferida a Agencia Postal e Telegrafica para outro edificio até quando for construido o seu predio proprio.

A PREFEITURA ADQUIRIU UM TRATOR

A Prefeitura Municipal, visando dotar a sua Secção de Obras, de maquinaria propria, adquiriu da Cia. Comercial Brasileira, de São Paulo, um conjunto trator "shoveloador com caçamba, apropriado para o carregamento de caminhões com terra e serviços de aterros.

A referida maquina prestará bons serviços, economizando em muito a mão de obra, muito dificil e cara nos dias de hoje.

SÃO CARLOS

COLEGIO SÃO CARLOS

As Religiosas do S.S. Sacramento, desta cidade, vão comemorar o jubileu de ouro da fundação do Colegio São Carlos. As festividades comemorativas obedecerão ao seguinte programa:

Dia 30, festa de Jesus Cristo Rei; 7,30 horas, missa e sagração do Altar por d. Rui Serra, bispo diocesano; 16,30 horas sessão solene.

Dia 31, às 6,30 horas, missa pelas Irmãs e Professores; às 17 horas, Hora Santa solene. Benção do S.S. Sacramento.

Dia 1 de novembro, às 7 horas, missa campal pelas alunas, ex-alunas e suas familias; às 15 horas, procissão no patio interno Te Deum e benção do S.S. Sacramento.

Dia 2 de novembro, às 7 horas, missa pelas Irmãs falecidas que trabalharam no Colegio.

UBATUBA

ELEITOS PARA A ADMINISTRAÇÃO DO MUNICIPIO

Conforme o resultado final da apuração do pleito de 3 do corrente, foram eleitos para o governo do municipio de Ubatuba a iniciar-se no ano proximo:

Prefeito — Sr. José Alberto dos Santos, por 974 votos; vice-prefeito — Benedito Gomes dos Santos, por 878 votos.

Vereadores — Wilson Abirached, Leovigildo Dias Vieira, Irineu Ferreira Gomes, Washington de Oliveira, Benedito Vicente de Almeida, Maria das Dores Balio Neva, João Coutinho, Orlando Carneiro, Mario Celso Guisard Cembranelli, Silvino Teixeira Leite, Eduardo Gabriel da Graça e Joaquim Tavares.

BURI

COMO SE FORMARA' A FUTURA CAMARA

Diante do resultado das urnas a 3 deste mês, a Camara Municipal de Buri se constituirá da seguinte forma: P.S.P. — João Domingues de Oliveira, Brasiliano de Campos Vieira, Arlindo Vieira de Medeiros, Pedro Tristão de Almeida e Tertuliano Gonçalves Albuquerque.

P.S.B. — Carlos Alberto Pereira Junior, Joaquim Souto Sobrinho, Valter Sydow e Oswaldo Reichert.

Foram eleitos prefeito e vice-prefeito, respectivamente: Angelo Nunes de Barros (682 votos) e Benedito Antunes Nogueira (698 votos), ambos do P.S.B.

GARÇA

RESULTADOS DAS ELEIÇÕES NO MUNICIPIO

Foram os seguintes os resultados das eleições de 3 de outubro no municipio de Garça:

Para prefeito: Manuel Joaquim Fernandes (Manolo) com 2.631 votos. Em segundo lugar, Serafim Martins com 964 votos e, em terceiro, Jurandyr Guimarães com 809 votos. Para vice-prefeito: Euzebio Augusto Tidei com 2.579 votos. Em segundo lugar, Delfim Augusto de Faria com 900 votos e, em terceiro, Anselmo P. de Araujo Jr. com 606 votos. O sr. Serafim Martins foi candidato pelo PSD-PTB e PR. O sr. Jurandyr Guimarães foi candidato pela UDN com apoio de uma ala janista. O prefeito e vice-prefeito eleitos disputaram a eleição sob a legenda PSP-PDC.

Para vereadores, foram eleitos: pelo PDC, sr. Rafael Paes de Barros, 604 votos; Jayme Miranda, 137 votos; Antonio Constantino Neto, 121 votos; Orlando Frasson, 105 votos; João Miguel Chaves, 97 votos e Mario Salovicz, 77 votos. Pelo PSP — Pedro Afonso de Oliveira, 162 votos; Manuel Galdino, 119 votos; Odilon Izar, 115 votos; Orlando Silveira Martins, 104 votos e Antonio Cruz com 85 votos. Pela UDN — cap. Izaias Martins, 112 votos e Renato Rocha, com 68 votos; Pelo PSD — João Tarora, 220 votos e Armindo Rosario com 60 votos. Pelo PRP prof. José Porfirio, 238 votos e Augusto do Nascimento Castro, com 86 votos.

O Partido Democrata Cristão conseguiu eleger 6 vereadores, o Partido Social Progressista, 5 e o PRP, PSD e UDN dois vereadores cada, perfazendo os cinco partidos o total de 17.

TABAPUÃ

INSTALAÇÃO DA CAIXA ECONOMICA

(De Vito Montini Neto)

Em predio pertencente à Prefeitura Municipal, foi instalada, nesta cidade, a Caixa Economica. Ao ato da instalação compareceram os srs.: Osvaldo Martins Caldas, diretor geral da G. E. E. S. P., Lucio Pires da Costa, diretor da Divisão de Inspeção, Flavio Tomaz Aquino, agente regional em Araraquara, autoridades locais e grande massa popular.

Usaram da palavra, na ocasião, os srs. Araçari Leite Cavalcanti, Oscar de Oliveira, João Telho e Januario Groupa, da Caxa Economica de Matão.

NASCIMENTOS

Nasceram nesta cidade, a menina Maria Aparecida, filha do sr. Joaquim Domingues do Amaral e da sra. Maria Raimundo da Silva e o menino Nilton, filho do sr. Aparecido Neves dos Santos e da sra. Aparecida Viveiro de Moraes Santos.

CASAMENTOS

Realizar-se-ão, nesta cidade, os casamentos dos srs. Luiz Antonio Fuzi com a srta. Malvina Franzoti; Genildo Perusin com a srta. Celsina Rodrigues; José Fernandes Bovi com a sra. Herminia Danreto e Joaquim Xavier com a srta. Angela Bilha.

GALIA

ELEIÇÃO DE PREFEITO

Foi eleito para chefe do executivo municipal de Galia o sr. Custodio A. Ribeiro, que teve 945 votos. Os seus concorrentes no pleito receberam a seguinte votação: Ceune Suaiden, 308 votos; Ruy Gojos, 31; e Almansor Pelegrini, 25.

CORREIO ESCOLAR

APELO À COLABORAÇÃO

Em meio de justificadas manifestações de entusiasmo e intensa expectativa tomou posse, ontem, o novo secretario da Educação, deputado Vicente de Paula Lima.

Apenas dois discursos: o da professora Carolina Ribeiro, que fez rapida analise dos seus oito meses de administração e reafirmou a crença nos mesmos ideais e principios que orientam a sua vida de educadora, e o do secretario Paula Lima, traçando, em largas pinceladas, o quadro esquematico das suas ideias a respeito da educação e do magisterio e de alguns problemas especificos que devem estar reclamando providencias mais urgentes.

E' preciso destacar, no discurso de posse do titular da pasta da Educação, certo aspecto que nos parece fundamental: o desejo de trabalhar de portas e janelas abertas, com a ajuda de todos que devem contribuir ou que tem alguma coisa a oferecer para a solução mais justa das questões do ensino; o apelo à colaboração e à critica das entidades culturais e de classe do magisterio e da imprensa, com referencia especial às secções especializadas dos jornais; a certeza da cooperação dos seus colegas do Palacio Nove de Julho; a confiança no trabalho espontaneo e inestimavel do professorado, cujas virtudes ressaltou, e dos funcionarios da Secretaria da Educação, como servidores conscientes de seus deveres.

Não trouxe nenhum plano préestabelecido, mas pretende operar em regime de trabalho em equipe, com o recrutamento dos mais capazes onde quer que se encontrem.

E o melhor testemunho dessa orientação inteligente já deu, ao trazer para a chefia do seu gabinete, o sr. Aluizio Lopes de Oliveira, que exerceu, com dignidade e comprovada eficiencia, as mais destacadas funções na administração publica do Estado, aposentando-se como diretor Geral da Secretaria da Educação. Homem culto e bom, homem honesto e leal, homem dedicado e trabalhador, homem devotado à causa publica, que conhece, como poucos, todos os segredos daquela pasta — prof. Aluizio Lopes de Oliveira se constituirá num excelente cooperador da administração que ora se inicia, sob os melhores auspicios, na Secretaria da Educação.

ACUMULAÇÕES DE CARGOS

Por decreto n.o 25.031-A, de 15, publicado a 20 do corrente, o governo do Estado deliberou regulamentar em termos gerais as acumulações remuneradas no funcionalismo estadual e, de maneira especial, no magisterio publico.

Trata-se de regulamento extenso, muito mais amplo e mais objetivo do que as disposições vigentes, oriundos do Ato 72, de 1950. Verifica-se que há alterações, embora não muito sensiveis, no que até aqui têm regulado o assunto.

Preve o decreto em apreço, ainda, que todos os casos de acumulação serão revistos em fase das novas disposições regulamentares. Para isso, será constituida Comissão Especial, a qual incumbira, tambem, o exame e decisão sobre os pedidos de acumulação de cargos ou de remuneração.

GRUPO ESCOLAR "FRONTINO GUIMARÃES"

Encerramento da "Semana da Criança" — O professor Araldo Aires Monteiro, diretor do Grupo Escolar "Frontino Guimarães", com a valiosa colaboração da Sociedade Amigos do Bairro de Santa Terezinha e do Rotary Clube de São Paulo-Norte, encerrando a "Semana da Criança", fará realizar hoje, às 14,30 horas, no Cine Colonial, gentilmente cedido pela Empresa Cinematografica Luva Ltda., uma sessão cinematografica patrocinada pelas entidades acima. A palestra sobre as crianças está a cargo do professor Valerio Giuli, diretor do Serviço Social de Menores do Estado.

GREMIO CULTURAL "JACKSON DE FIGUEIREDO"

Palestra, hoje: o Gremio Cultural Jackson de Figueiredo, em prosseguimento ao ciclo de estudos da obra de seu patrono, realizará hoje uma reunião, à rua 24 de Maio, 104, 10.o andar, às 17 horas, quando falará Delio Woods de Carvalho, versando o tema: "Jackson de Figueiredo e a inquietação moderna". O assunto será submetido a debates.

INSTITUTO PAULISTA DE DESENHO INDUSTRIAL

Estão em funcionamento os cursos do Instituto Paulista de Desenho Industrial (IPEDI) no Edificio California, à rua Barão de Itapetininga, 255, 12.o andar, salas 1201-08. Estes cursos organizados em colaboração com o Museu de Arte Moderna, visam proporcionar aos interessados numa carreira profissional com conhecimentos baseados nos diversos campos do desenho industrial. São os seguintes os cursos: 1.o) Desenho de Modas, ilustração e criação de modelos. 2.o) Desenho para Estamparia Textil, inclusive raportes e negativos. 3.o) Desenho de Artes Graficas, para propaganda, letras, composições, desenho do natural. 4.o) Desenho Mecanico, maquinas, construções. 5.o) Desenho Arquitetonico, elementos basicos de arquitetura, plantas, etc. 6.o) Decoração de Interiores. 7.o) Decoração Comercial. 8.o) Escultura Artistica e Decorativa, Mosaicos, Vitrais, Ceramica.

Inscrições e informações, na secretaria do Instituto, diariamente, a partir do meio dia, com exceção dos sabados.

GREMIO POLITECNICO

Eleições — Realiza-se no dia 25, das 9 às 17 horas, na sede do Gremio Politecnico, associação oficial dos alunos da Escola Politecnica de São Paulo, uma assembleia geral ordinaria desta entidade, para proceder à eleição do diretorio para 1956.

HISTORIA DE S. PAULO

Aviso — Em prosseguimento ao Curso de Historia de São Paulo, patrocinado pelo Instituto Historico e Geografico de São Paulo, o sr. Tito Livio Ferreira discorrera, na segunda-feira proxima, às 20,30 horas, sobre o tema "Estado do Brasil ou periodo luso-brasileiro", segunda parte e ultima aula do ano em curso.

ESCOTISMO

Fogo de Conselho dia 30 — Será realizado por todas as Alcatéias da capital e arredores, em comemoração ao Dia do Lobinho, no proximo dia 30, às 18.30 horas, um Fogo de Conselho no Parque Infantil de Vila Pompeia, à rua Diana, esquina de Padre Chic.

A assistente do Comissario de Lobinhos chefe Ana Cecilia Galvão Guimarães solicita de todas as Aquelás que os programas de suas Alcatéias sejam enviados com a possivel urgencia.

Para essa atividade estão convidados a participar os escoteiros de todas associações bem como as pessoas interesssadas no Movimento Escoteiro.

Monitores em Acampamento — O Comissario Regional Chefe Jurucey Pucú de Aguiar comunica que, de acôrdo com o programa de reuniões especiais de Monitores elaborado pela União dos Escoteiros do Brasil, Região de São Paulo, hoje e amanhã, será realizado em Interlagos, um Acampamento Pluridistrital de Monitores, como parte integrante do Adestramento dos Monitores inscritos nessas reuniões especiais.

Os monitores sairão da sede da Região, em onibus especiais, à rua Frederico Alvarenga 33, hoje, às 14,30 horas, diretamente para o campo e o regresso será amanhã, às 19 horas, tambem, em onibus especial. A partir das 13 horas de amanhã o campo poderá ser visitado.

Curso em Interlagos — Nos dias 27, 28, 29 e 30 do corrente, será realizado em Interlados, mais um Curso Preliminar à Insignia de Madeira para chefes escoteiros, programado pela União dos Escoteiros do Brasil, Região de São Paulo.

O Comissario Regional Informa aos inscritos que, da séde da Região, à rua Frederico Alvarenga, 33, no dia 27, às 17 horas, sairá um onibus especial, diretamente para Interlagos, local onde será realizado o Curso.

COLUNA CATOLICA

OS SANTOS DO DIA
22 DE OUTUBRO

Santo Hilarião, nascido na Palestina, no seculo terceiro, fez seus estudos superiores na celebre escola de Alexandria, no Egito. Subiu muito na cultura intelectual, foi mesmo considerado um mestre entre os grandes mestres da Alexandria, ao tempo um dos mais acatados centros de cultura. Mas todas as aquisições que ia fazendo nos estudos de gabinete só lhe serviam para a triste confissão de que, apuros do intelecto sem primores no sentimento, tornavam o homem uma sintese das bibliotecas; especie de armarios de livros, do qual nenhum testemunho de amor irradiava para tornar a humanidade mais feliz. E ele viu claro que a maioria dos homens mais carecia de amor, de consolações para as lutas com o mundo, que mesmo de letras e ciencias.

Não era cristão. Começou, porem, a observar os cristãos. Logo viu que um verdadeiro cristão, cheio de amor pelo seu Deus e dedicado ao seu proximo, quando mesmo sem letras e sem ciencias, derramava em torno de si beneficios que muito mais valiam que a difusão do saber entre uma pequena parcela de intelectuais. Notou que, intelectuais ou não, havia uma coisa de que todos careciam: — caridade que é amor. Estudou a fé cristã; por esta doutrina sublime se deixou prender. Desceu das catedras e passou a perlustrar as ruas e, principalmente as aglomerações de pobres e de necessitados. Foi uma fonte de consolações para aquela gente toda, que era desprezada pelos letrados e sabios da grande Alexandria. Tanto subiu na escala das perfeições morais, que se enfastiou do convivio da gente presunçosa, hipocrita e inutil que vivam nas grandes cidades do Egito.

Fugiu do mundo, vestiu um burel rustico e caminhou, decisivo, para o deserto de Tebaida, do mesmo Egito, onde o extraordinario anacoreta Santo Antonio reunia em torno de si uma quase legião de cristãos para a vida austera, piedosa e penitente nas ermidas toscas erguidas em pleno deserto, deserto que já era procurado por numerosas peregrinações de gente vinda de toda a parte e que queria ver santos de carne e osso, para com eles se confortar e com eles aprender coisas muito altas da vida espiritual. Fez-se um desses anacoretas e por largos anos, até 371, quando morreu nonagenario, quinze anos após do grande Santo Antonio. Foi grande luz cristã que iluminou aquelas paragens.

M. R. F.

A FREI FABIANO, POR UMA GRAÇA ALCANÇADA, OS MEUS AGRADECIMENTOS.

O. W.

PAROQUIA DE SANTA MARGARIDA
Crisma

Será ministrado, domingo, às 14 horas, na igreja de Santa Margarida à av. Lins de Vasconcelos, o santo sacramento da crisma às pessoas devidamente preparadas. Nesse local, com antecedencia, devem ser retirados os respectivos cartões.

INSTALÇÃO CANONICA DA NOVA PAROQUIA DO CAXINGUI'

Domingo, às 9,30 horas, em cerimonia presidida por s. excia. Dom Paulo Rolim Loureiro, bispo auxiliar, será canonicamente instalada no bairro do Caxingui uma nova paroquia em honra de Santo Antonio, criada por decreto do em. sr. Cardeal Mota em data de 12 do corrente, na ocorrencia da festa da Padroeira do Brasil. Nessa mesma ocasião será empossado no corgo de vigario o Revmo. Pe. Pedro Albertini, da Congregação dos Filhos do Sagrado Coração de Jesus, a cujos cuidados está entregue a Prolazia de Balsas, no Estado do Maranhão. São especialmente convidados os paroquianos de Caxinguí e adjacencias, bem como os demais fieis da arquidiocese.

FEDERAÇÃO MARIANA FEMININA

ADORAÇÃO AO SS. SACRAMENTO — Neste mes, em virtude da Semana Eucaristica, o dia de adoração, em Santa Ifigenia, será no quinto sabado, dia 29.

INAUGURAÇÃO DA CASA DE NOSSA SENHORA — São convidadas as presidentes para a inauguração da Casa de Nossa Senhora, que se realizará amanhã (sabado) às 14,30 horas, à rua Francisca Miquelina, 155.

SEMANA EUCARISTICA EM SANTA EFIGENIA

MENSAGEM DO CARDEAL ARCEBISPO — Iniciando-se amanhã, a XXII Semana Eucaristica que anualmente se realiza em Santa Ifigenia, s. emcia. o senhor Cardeal Arcebispo enviou a todos os fieis da arquidiocese paulopolitana a seguinte mensagem.

"Por ocasião do recente e esplendoroso XXXVI Congresso Eucaristico Internacional, realizado no Rio de Janeiro, o catolico povo paulista mais uma vez provou exuberantemente a sua tradicional piedade eucaristica, contribuindo por todos os modos para o exito, sem par, do Congresso.

"Agora, novamente, vai o povo paulistano celebrar, com maxima devoção, de 22 a 30 de outubro, a XXII Semana Eucaristica, na igreja de Santa Ifigenia, Santuario da Adoração Perpetua, na Pauliceia, em intenção particular do Congresso das Vocações Sacerdotais, que aqui se realizará em novembro de 1956.

"Bendito e louvado seja o Santissimo Sacramento!

(ass.) C. CARD. MOTA, ARCEBISPO METROPOLITANO.

HORA DE ADORAÇÃO DAS EMPREGADAS DOMESTICAS

Realizar-se-á amanhã, às 17,30 horas, dentro da Semana Eucaristica, na Santa Ifigenia, uma Hora de adoração para as empregadas domesticas.

Convidam-se todas as empregadas de São Paulo para que acorram aos pés do Trono Eucaristico, com o mesmo entusiasmo com que tomaram parte no solene "Te Deum", por ocasião da proclamação de Santa Zita — Padroeira das empregadas domesticas.

CHANCELARIA DO ARCEBISPADO

Expediente de 21 de outubro — Dom Paulo Rolim Loureiro, bispo auxiliar, assinou os despachos seguintes:

Vigario-cooperador da paroquia de São Sebastião de Vila Guilherme, Revmo. Pe. Luiz Medici.

Uso de ordens — Revmos. Padres Carlos Giorgis e Roque Colombo.

Celebrar em oratorio — Paroquias de Nossa Senhora do Brasil e de São Pedro de Alcantara.

Quermesses — Paroquias de Vila Diva e do Embu.

Benção — Revmos. Padres José Gomes Bueno SJ, Teodoro A. Berker SCJ, Odo Haeker SCJ, Francisco do Amaral e Vitor Ribeiro Nickelsburg.

Batismo de adulto (R.P.) — Paroquias de São Francisco Xavier, Vila Esperança, São Pedro de Alcantara e de Santo Agostinho.

Romarias — Paroquia do Jardim Paulistano e paroquia do Jaçanã.

Missas vespertinas — Paroquias da Ponte Pequena, Nossa Senhora da Saude, e Santuario do Imac. Coração de Maria.

Pregação — Revmo. Mons. José Thurler, na igreja de São Rafael.

Ausentar-se — Revmo. Pe. Alberto Baccili.

Procissão — Paroquia de Vila Leopoldina.

Dispensas de impedimentos matrimoniais — srs. Antonio Dei-Vaz e Benedita dos Santos (Pari), Jaime Pacheco de Sousa e Maria L. Pacheco Cabral (Santa Cecilia), Alberto Alves Marinho e Maria C. Berreto Alves (Bom Jesus, Braz), Angelo Vito Leva e Rosa Caggiano (Pari), Carlos Gamero Santalestro e Maria Isabel Gamero (Jaçanã), Benedito Brittes e Ana Brittes (São Paulo Apostolo).

Testemunhais para casamento — srs. Alberto Alves Marinho (Bom Jesus, Braz), Anibal Silva Guimarães Filho (São Francisco, Centro), Domingos de Morais (São Domingos), Benedito Fraga de Almeida Sampaio (idem), Rui Lopes da Cunha (Vila dos Remedios), Luiz Mastromarino (Lapa), Rubens Barbosa (Santana), Leone Sattin (Paz, Glicerio), Jaime Gonçalves Salgado (Vila Monumento), Abilio Augusto Almeida (Bom Jesus, Braz), Adauto Bellinati (Penha), Joaquim Tavares Neto (Santa Cecilia), Sebastião Marçal (Vila Guilhermina), Benedito Paulino de Oliveira (Dores, Casa Verde), Eduardo Rodrigues (Cambuci), Angelo Generazzo (São Paulo Apostolo), Giuseppe Filipucci (Paz, Glicerio), Rafael Tartalho e Livia Gemma Piza (Cambuci).

NOVO PLANO DE PAVIMENTAÇÃO EM ESTUDOS NA SECRETARIA DA VIAÇÃO

1.400 QUILOMETROS PREVISTOS

Ao deixar o gabinete do governador do Estado, o secretario da Viação e Obras Publicas, sr. Caetano Alvarez, informou à reportagem que terça-feira proxima, em entrevista coletiva que concederá à imprensa, revelará ao publico o plano de pavimentação elaborado pela Secretaria da Viação e aprovado pelo governador Janio Quadros.

Salientou o titular da Viação e Obras Publicas que os estudos em apreço prevem a pavimentação de nada menos de 1.400 quilometros de estradas de rodagem, as quais beneficiarão, precisamente, as zonas mais necessitadas e de maior interesse à economia de São Paulo.

MIGUELOPOLIS

ELEIÇÕES MUNICIPAIS

Para o Executivo municipal de Miguelopolis, o resultado da votação foi o seguinte:

PREFEITO MUNICIPAL: — Alexandre Rodrigues de Barros (PSP) 910 votos; José Antonio da Silva Jr. (UDN) 802 votos.

VICE-PREFEITO: — José Sant'Ana 914 votos; Raimundo do Espirito Santo Tanajura 861 votos.

A familia de

IBSEN DA COSTA MANSO

convida os parentes e amigos para assistirem à Missa de 30.º dia, que farão celebrar por intenção de sua alma, na proxima SEGUNDA-FEIRA, dia 24 do corrente, às 10 horas, na Catedral Metropolitana, por Sua Excelência Reverendissima Dom Paulo Rollim Loureiro, Bispo Auxiliar de São Paulo.

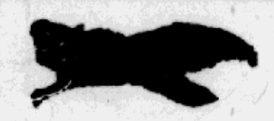

O TRIBUNAL REGIONAL ELEITORAL e OS JUIZES ELEITORAIS DA CAPITAL convidam os parentes e amigos de seu inesquecivel Secretario — Diretor Geral

IBSEN DA COSTA MANSO

para assistirem à missa de 30.º dia, que farão celebrar, no dia 24 do corrente, SEGUNDA-FEIRA, às 10 horas, na Catedral Metropolitana de São Paulo, por Sua Excelência Reverendissima Dom Paulo Rollim Loureiro, Bispo Auxiliar de São Paulo.

OS FUNCIONARIOS DA SECRETARIA DO TRIBUNAL REGIONAL ELEITORAL e OS FUNCIONARIOS DOS CARTORIOS ELEITORAIS DA CAPITAL convidam os parentes e amigos de seu inesquecivel Secretario — Diretor Geral

IBSEN DA COSTA MANSO

para assistirem à missa de 30.º dia, que farão celebrar, no dia 24 do corrente, SEGUNDA-FEIRA, às 10 horas, na Catedral Metropolitana, por Sua Excelência Reverendissima Dom Paulo Rollim Loureiro, Bispo Auxiliar de São Paulo.

CORREIO PAULISTANO

ANO CII SÃO PAULO, 22 DE OUTUBRO DE 1955 N. 30.536 PRIMEIRO CENTENARIO

PLEITEARÁ A INDUSTRIA PAULISTA REJEIÇÃO DO PROJETO QUE INSTITUI GUIA DE EXPORTAÇÃO

REABILITAÇÃO DOS PREMIOS NAS EXPOSIÇÕES INDUSTRIAIS

As modernas exposições industriais, onde produtos os mais variados disputam a curiosidade de eventuais visitantes, de há muito abandonaram uma norma que tinha uma significação para a orientação do consumidor quanto ao que devia escolher entre mercadorias iguais. As "medalhas de ouro", na Grande Exposição Internacional, o "diploma de honra" na Feira Mundial eram simbolos de fundamento heraldico e, sem duvida, de origem psicologica. A psicologia, contudo, criou a moderna promoção de vendas, com a qual a industria consegue tornar, por incrivel que pareça "tradicional" o que é recem-lançado a publico. Inegavelmente, esta eficiencia da publicidade tem suas vantagens, pelo menos no que respeita à solução de problemas individuais. Mas do ponto de vista geral, apresenta alguns inconvenientes, um dos quais é o de substituir a efetiva aprovação publica que só se alcança com o tempo, por uma aprovação imediata, imposta violentamente, e cujo valor se torna muitas vezes discutivel. Poder-se-ia dizer que se trata de uma forma de menosprezo à vontade do consumidor, uma vez que se substitui o seu gosto pela padronização que melhor pareceu ao tecnico de produção industrial, escudado na arte da publicidade.

Não se pode esquecer, porem, a significação de uma Exposição, em que os produtos estão concorrendo a um concurso de seleção, em que a escolha deve resultar da comparação. Essa concorrencia visando a qualificação oferece inegavelmente o atrativo da eleição com base na elaboração industrial, do que resultará estimulo ao esforço no sentido do aperfeiçoamento.

As Exposições devem premiar, não apenas para atender à vaidade de concorrentes, senão como estimulo ao esmero da qualidade. Por curioso que pareça, é em exposições onde os julgadores são tecnicos e não o publico leigo que essas qualidades significam o grau efetivo de aprimoramento de uma industria. Nada mais natural, portanto, que se atribua ao produto o simbolo do estimulo, quer seja a medalha ou o diploma, e não somente se atente, como vem sendo o caso, para a participação da industria.

As Exposições ou as Feiras estariam prestando um grande serviço ao aperfeiçoamento da produção se voltassem a premiar dessa maneira os produtos que melhor se apresentam dentre os de igual genero ou tipo.

O uso desses premios-simbolos é antiguissimo. Pena é que estejam olvidados e sendo substituidos por outros padrões de julgamento, que não são mais expressivos nem mais significativos.

O "rush" da promoção de venda é sem duvida um sucesso na vida comercial moderna. Mas convenhamos que não leva as palmas das vantagens ante os velhos padrões de prestigios dos "vinhos das casas reais", nem das "medalhas de ouro" das grandes exposições internacionais, ou dos "diplomas de honra" das feiras mundiais. Sem desejar uma volta ao passado, ninguem pode negar que o restabelecimento de premios aos produtos é uma pratica saudavel. Esta atitude provoca uma espontanea concorrencia de qualidades que uma exposição tem a autoridade senão o dever de premiar e atestar por aquela forma que é a reabilitação do produto, hoje considerado menos importante do que o produtor.

Agradece ao "Correio" o sr. Alcides Vidigal

Tendo deixado a presidencia do Banco do Brasil, o sr. Alcides da Costa Vidigal endereçou ao diretor do "Correio Paulistano" o seguinte telegrama:

"Deixando a presidencia do Banco do Brasil e retornando a São Paulo, venho agradecer a simpatia e as criticas construtivas com que esse orgão coadjuvou na minha administração. Cordiais saudações (a) ALCIDES DA COSTA VIDIGAL".

CONFERENCIA INTERNACIONAL DO TRIGO

LONDRES, 21 (A. F. P.) — O sr. Otavio Augusto Dias Carneiro, primeiro secretario da Embaixada do Brasil em Londres, deixou ontem a capital britanica com destino a Genebra, onde fará parte da delegação oficial do Brasil à Conferencia Internacional sobre o Trigo, que será inaugurada, segunda-feira, sob os auspicios das Nações Unidas. Calcula-se que esta conferencia durará cerca de três meses.

CONCURSO PARA ECONOMISTA

Será realizada no dia 28 do corrente, às 20 horas, no salão nobre "Roberto Simonsen", Palacio "Mauá" — Viaduto Dona Paulina, 80 — 6.o andar — a prova escrita para o concurso de economistas do Departamento de Economia Industrial do CIESP-FIESP. As inscrições continuarão abertas até o dia 27, no DEI, no 7.o andar no endereço supra.

ALUNOS E OFICIAIS DA ACADEMIA MILITAR DE AGULHAS NEGRAS: — Prosseguindo a serie de visitas que realizam no parque fabril de São Paulo, a convite da Federação e Centro das Industrias do Estado de São Paulo, os alunos e oficiais da Academia Militar de Agulhas Negras, do Curso de Intendencia do Exercito, estiveram ontem no Cotonificio "Guilherme Giorgi". Recebidos pelos srs. diretores da firma, Giovani Cremaschi, Mauro Monteiro e João Lacerda, os visitantes tiveram oportunidade de percorrer as instalações fabris da firma e tomando conhecimento do processo de produção. A seguir no Tatuapé, na Cozinha Distrital do SESI "Paula Sousa", foi lhes oferecido um almoço. Nessa ocasião o sr. Antonio Devisate, do Serviço Social da Industria fez uma exposição sobre a atuação do SESI no sentido de propiciar assistencia social aos trabalhadores da industria. Ontem à tarde os visitantes estiveram nas Industrias de Oleos Rubi e na Panificação Matarazzo. No cliché, um flagrante dessa visita.

Virá criar maiores dificuldades por excesso de formalidades burocraticas — Parecer da Assessoria Juridica da FIESP

Durante a ultima reunião das diretorias da Federação e Centro das Industrias do Estado de São Paulo, o sr. Ruy Calazans de Araujo, presidente da Assessoria Juridica das aludidas entidades, deu conhecimento ao plenario de dois pareceres elaborados sobre projetos de lei em tramitação no Legislativo Federal. O primeiro ao qual se reportou, foi o de numero 609, de autoria do deputado Gabriel Passos. O projeto em causa define e conceitua o que seja sociedade brasileira, quer industrial, comercial ou agricola. Estabelece que, para uma firma ser considerada brasileira deverá ter mais de 50 por cento de seu capital em ações nominativas ou quotas pertencentem a pessoas com residencia permanente no territorio nacional, ser dirigida efetivamente por brasileiros, ter sua sede principal no Brasil e não manter laços de subordinação ou dependencia com firmas ou grupos, ou individuos estrangeiros. Adiantou o sr. Ruy Calazans de Araujo que, segundo o artigo 3.o desse projeto, o governo federal negará, a partir da publicação da lei, licença para a instalação de empresas não nacionais — segundo a conceituação retro — que se destinem à moagem de trigo, à frigorificação da carne, à evaporação do leito e à torrefação do café. Preconiza ainda o projeto que as empresas estrangeiras que atualmente estejam estabelecidas no país e pratiquem as atividades mencionadas podem continuar em atividade, sem contudo poderem ampliar-se, sob pena de cassação de suas licenças e imediata liquidação.

RESTRIÇÕES

O parecer examina o projeto sob o angulo de sua constitucionalidade, dizendo que o mesmo fere o artigo 141 da Constituição que estabelece a igualdade de direitos de todos perante a lei; inova profundamente a legislação nacional ao enumerar os pressupostos de "sociedade brasileira", estabelecendo outras normas a serem observadas quanto à existencia e funcionamento das empresas a que se refere. O parecer conclui propondo que as entidades ouçam os sindicatos das categorias economicas interessadas e posteriormente se pronunciem sobre a materia. Foi deliberado convocar os sindicatos em apreço e dar-lhes conhecimento do parecer.

PROJETO SOBRE GUIA DE EXPORTAÇÃO

Outro parecer dado a conhecimento do Plenario pelo sr. Ruy Calazans de Araujo foi o alusivo ao projeto de lei n. 1683, que preconiza a criação da guia de exportação. O parecer preconiza a instituição obrigatoria do aludido documento com finalidades meramente estatisticas e, se adotado, constituirá mais um entrave ao livre trafego de mercadorias, vindo aumentar o numero de papeis e formalidades que já atualmente existem para a realização de exportações. Diz ainda o parecer que atualmente, para se exportar, por exemplo, algodão, são necessarios cerac de 24 papeis diferentes, cuja extração deve ser feita em 130 vias. Reporta-se ainda a um longo memorial enviado à Camara dos Deputados pela Federação das Industrias do Estado do Rio Grande do Sul, demonstrando a inconveniencia do decreto n.o 15.813, que atualmente regula a expedição das "guias de exportação", contribuindo para a existencia de um excesso de formalidades e de burocratismo vão, ao invés de favorecer o comercio e a produção. O parecer conclui propondo seja reiterado à Camara dos Deputados o pronunciamento pleiteando a rejeição do projeto; que as entidades manifestem solidariedade ao memorial enviado pela Federação das Industrias do Rio Grande do Sul, enviando-lhe copia do anterior e do atual parecer e que sugiram a inclusão do assunto na proxima reunião plenaria da industria. O parecer foi aprovado.

Concorda a CACEX Com o Vasilhame de 45 quilos para a Soda Caustica

Esse ponto de vista, sugerido pela Associação Comercial de São Paulo, fica na dependencia da homologação da SUMOC

A instrução 118, de 26 de junho ultimo, da Superintendencia da Moeda e do Credito (SUMOC), ao determinar nova classificação de mercadorias para efeito de importação, estabeleceu, como é de conhecimento publico, quanto à soda caustica — ali designada pelo seu nome tecnico — Hidroxido de Sodio — que o produto a granel ou acondicionado em recipientes de capacidade igual ou superior a 50 quilos, fosse classificado na 1.a Categoria, e que o mesmo produto acondicionado em vasilhame de capacidade inferior àquele peso, exclusive, passaria a constar da 3.a Categoria. Essa resolução veio estabelecer profunda distinção entre formas de importação de soda caustica acondicionada em recipientes, fixando como elemento distintivo dos dois grupos o peso de 50 quilos.

DESVANTAGENS PARA O COMERCIO IMPORTADOR

Acontece, entretanto, que o produto é acondicionado na Europa em tambores com capacidade de 50 quilos liquidos, ao passo que nos Estados Unidos o acondicionamento é feito em vasilhame de 100 libras, medida que convertida ao nosso sistema representa 45 quilos aproximadamente.

Depois de ponderar, em oficio dirigido à SUMOC, que tal circunstancia afastará, naturalmente, um abastecedor tradicional do artigo em tela do mercado nacional, com consequencias ruinosas tanto para o comercio importador, há anos habituado a adquiri-lo no mercado norte-americano, como para o proprio consumidor habituado às marcas provenientes do mesmo, a Associação Comercial de São Paulo Paulo sugeriu ao diretor da S. U.M.C. a alteração para 45 kgs. do limite fixado pela Instrução 118, para a distinção de categorias de importação da soda caustica, visando a manutenção do equilibrio do mercado com referencia ao produto e atendendo a um conjunto de motivos já arraigados no espirito do consumidor brasileiro.

FAVORAVELMENTE

Respondendo aquele oficio da entidade do comercio o sr. Inacio Tosta Filho, diretor da Carteira de Comercio Exterior, do Banco do Brasil, informou que o assunto já foi despachado favoravelmente pela CACEX, ficando, porem, a solução final condicionada à homologação do Conselho da Superintendencia da Moeda e do Credito, ao qual está sendo submetido.

Participação dos Empregados nos Lucros, nos Estados Unidos

E' uma das questões mais controvertidas da atualidade o problema da participação dos empregados nos lucros das empresas. Varios comentaristas, tanto partidarios como adversarias da participação, citaram exemplos estrageiros para provar seus pontos de vista. Será interessante, por isso, examinar a situação da participação nos lucros no maior pais industrial, os Estados Unidos.

Nas empresas americanas, a forma mais usual da participação nos lucros é a participação dos empregados no capital das respetivas empresas. Com outras palavras os empregados possuem uma parte das ações das firmas onde trabalham.

Essa forma de participação não é nova nos Estados Unidos. Já em 1929 cerca de 200 empresas, entre as quais a "United States Steel Comp." e a Standard Oil, tinham empregados-acionistas. Durante a grande depressão subsequente aos colapso da Bolsa de Nova York em outubro de 1929, isto é no periodo 1930-1937, a maior parte dêsses programas de participação foi abandonada.

O valor das ações baixou tanto naqueles anos de depressão, que os empregados foram forçados a venda de suas ações e abandonar toda participação, porque êles deviam pagar as prestações sobre a compra das ações na base de elevado vales original das mesmas enquanto os dividendos diminuiram a um nivel insignificante ou absolutamente não foram pago.

A recente prosperidade, porem deu novo e forte impulso à participação dos empregados no capital das empresas. Tanto os empregadores como os empregados têm confiança na continuação da prosperidade e não receiam a repetição das tristes esperiencias do periodo da grande depressão. Atualmente cerca de 300 empresas americanas têm programas de empregados-acionistas. O numero total dêsses empregados monta a 2 milhões atualmente. A crescente popularidade desta forma de participação nos lucros é revelada por um inquerito realizado entre os empregados da "General Motors". Cerca de 80% dos empregados deseja investir até 10% de seu salario nas ações de sua empresa empregadora, a "General Motors". Na Companhia Du Pont", tambem a grande maioria dos empregados decidiu comprar as ações de seu empregador. A "Companhia Ford" está elaborando atualmente um programa de venda de ações a seus empregados. As grandes empresas petroliferas, como a "Standard Oil" e a "Gulf" já têm extenso programa de participação com ações.

Apesar da popularidade dessa forma de participação, há muitas que a criticam por motivos diversos e às vezes apartes. Alguns criticam a participação

PAUL ARTHUR BORDEAUX

com ações receando que a mesma implica demais riscos por parte dos empregados. Argumentam êsses adversarios do sistema, que os empregados devem diverssificar suas fontes de renda e por isso não devem investir suas economias nas ações da mesma empresa da recebem seus salarios. Por outro lado, o argumento principal dos partidarios do sistema é que o fato dos empregados possuirem uma parte das ações da empresa onde trabalham, estreita e reforça as relações entre empresa e empregados, criando solidariedade e interesses mutuos entre capital e trabalho. A expansão recente do sistema indica que prevalece a argumentação favoravel a esta forma de participação dos empregados nos lucros das empresas.

FISCALIZAÇÃO PARA EVITAR A VENDA DE CAFE' COM MISTURA OU SUCEDANEO

Continuam os trabalhos da Junta Administrativa do I.B.C. — Amparo aos lavradores prejudicados pelas geadas

RIO, 21 (Sucursal) — Realizou hoje a Junta Administrativa do IBC mais uma sessão plenaria de presente reunião. Primeiramente, o sr. Alcyro de Souza Poubel, representante da lavoura do Espirito Santo, falou sobre os bens patrimoniais da Autarquia, referindo-se, particularmente, às Usinas do antigo DNC dissiminadas pelo interior dos Estados produtores, dizendo que mediante arrendamento podiam ser cedidas às entidades rurais para formação de cooperativas, pois, assim, alem de serem conservadas dariam renda ao IBC.

O sr. Rodrigo Pinto Tenorio, representante dos governos de Pernambuco, Bahia, Santa Catarina, Goiás e Mato Grosso, falou em nome de Pernambuco para se congratular com o sr. João Batista Ribeiro Junior, da lavoura do Paraná, sobre a proposta apresentada para subvenção de 50 mil cruzeiros às pequenas entidades rurais, que via de regra fenecem pela premencia de recursos.

O sr. Sylvio de Magalhães Figueira, da praça do Rio, falou pela Comissão de Comercialização, sobre melhoria do padrão de café em pé, tanto em gosto como em apresentação, visando aumento de consumo tanto no interior como no exterior; referiu-se, ainda, uma indicação autorizando o IBC a oficiar a todos os governos estaduais para que promovam uma fiscalização eficiente com o fim de evitar a venda de café com mistura ou sucedaneos, enquanto se elabore o Regulamento de Torrefação e Moagem.

Falaram, tambem, sobre o mesmo assunto, os srs. Thomaz Alberto Whately, da lavoura de São Paulo; Osvaldo Cruz Lisboa, da lavoura de Minas; Alcyro de Souza Poubel, da lavoura do Espirito Santo; Luiz Pisa Sobrinho, representante do governo de São Paulo.

Em seguida o cel. Paulo Soares, presidente da junta, encerrou a sessão para que a Comissão Especial estudasse e substitutivo do projeto de lei n.o 2.095 do deputado Newton Carneiro, sobre Financiamento às Geadas, ora em curso na Camara dos Deputados, e por fim marcou nova sessão plenaria para a proxima segunda-feira.

AUXILIO AOS LAVRADORES

Reuniu-se, hoje, pela segunda vez, a comissão especial designada pela Junta Administrativa do I.B.C. para estudar sugestões ao projeto de lei, em curso na Camara dos Deputados, de autoria do sr. Herbert Levy, e com substitutivo do deputado Newton Carneiro, sobre amparo aos lavradores prejudicados pelas geadas. A comissão referida, presidida pelo sr. Nilson Batista Ribas, representante da lavoura do Paraná, e composta dos srs. João Batista Ribeiro Junior, do Paraná; Jairo Salgado Gama, de Minas Gerais; e Tomaz Albert Whately e Lingard Miller Paiva, de São Paulo, concluiu seu estudo, o qual deverá ser submetido à aprovação do plenario da Junta Administrativa na reunião de segunda-feira.

À forma de sugestões de emendas, o trabalho procura corrigir senões da legislação anterior, e vem ao encontro das reivindicações dos cafeicultores, especialmente dos norte do Paraná.

EXCEDEU A 12 MILHÕES DE CRUZEIROS A EXPORTAÇÃO DE ARTIGOS NACIONAIS

Argentina e Inglaterra entre os paises que mais absorveram manufaturas brasileiras em agosto ultimo

Durante o mês de agosto ultimo a Agencia de São Paulo, da Carteira do Comercio Exterior do Banco do Brasil, licenciou, segundo informa o Departamento do Comercio Exterior da FIESF-CIESP, as exportações de produtos manufaturados abaixo discriminados por país de destino.

Essas exportações referem-se apenas às licenças concedidas no Estado de São Paulo e não abrangem todo o país:

ARGENTINA

Mercadorias	Quilos	Valor em Cr$	Moeda Estrang. US$ Con.
Fios de algodão	5.253	1.387.673	28.891,80
Fios de borracha	11.936	1.655.393	34.465,82
Lapis comuns de madeira	917	100.788	2.098,45
Lentes para oculos	139	159.459	3.320,00
Palmito em conserva	9.000	230.544	4.800,00
TOTAL	—	3.533.857	73.576,07

VENEZUELA

			US$
Produtos farmaceuticos ...	783	475.329	9.495,19
Chuveiros eletricos	24	7.809	156,00
TOTAL	—	483.138	9.651,19

URUGUAI

			US$ Conv.
Chapas de fibras de madeira prensada	19.425	69.069	1.438,05
Anidrido ftalico	13.000	261.619	5.447,00
Fios de borracha	400	49.086	1.022,00
Chapéus de palha de carnauba	2.400	96.004	1.998,84
Peças para maquinas de beneficiar arroz	60	36.983	770,00
Oleo de Ricino	10.000	134.003	2.790,00
Azul Ultramar	2.000	43.515	906,00
Sombrinhas de rayon	33	9.929	206,73
Tecidos de algodão e rayon	198	68.492	1.426,03
Capsulas para cartuchos de caça	928	278.569	5.799,90
Lenços de seda	7	16.967	353,27
Peças para automoveis ...	2.803	389.987	8.119,66
TOTAL	—	1.454.223	30.277,49

PERU

			US$
Adereços de metal dourado	2	4.059	81,10

EQUADOR

			US$
Produtos farmaceuticos ...	49	94.576	1.889,27

GUATEMALA

			US$
Lapis de cores	450	46.124	921,39

MEXICO

			US$
Tecidos elasticos para calçados	462	112.635	2.250,00

CANADA'

			US$
Oleos de sassafraz	660	51.211	1.023,00

ESTADOS UNIDOS

			US$
Oleo de tungue	20.000	441.449	8.818,40
Palmito em conserva	10.200	255.556	5.105,00
TOTAL	—	697.005	13.923,40

ALEMANHA

			US$ Conv.
Oleo de sassafraz	5.000	391.444	8.150,00
Cloreto de cerio	20.000	566.754	11.800,00
Doces de frutas nacionais	61	2.401	50,00
Banana passa	5.000	112.870	2.350,00
TOTAL	—	1.073.469	22.350,00

INGLATERRA

Oleo de sassafraz	10.160	785.357	£ 5.623-06-08
Oleo de tungue	22.352	499.458	£ 3.576-06-05
Oleo de cabreuva	50	32.416	£ 232-10-00
Anidrido ftalico tecnico	100.000	1.873.228	£ 13.412-07-07
TOTAL	—	3.190.459	£ 22.844-10-08

SUIÇA

			US$
Adereços de metal dourado	5	9.459	188,96

FRANÇA

			Fr. Fr.
Oleo de mamona industrial	50.000	583.218	4.245.000,00
Oleo de sassafraz	5.000	587.665	2.825.000,00
TOTAL	—	1.170.883	7.070.000,00

ITALIA

			US$ Conv.
Produtos farmaceuticos...	460	197.497	4.111,96

ETIOPIA

			US$ Conv.
Conjunto descascador de café	1.600	130.976	2.616,40

KENIA

Adereços de metal dourado	2	6.564	£ 47-02-01

Adicionando as parcelas correspondentes às diversas moedas estrangeiras, verificamos que em agosto deste ano foram concedidas licenças de exportação para produtos manufaturados num total geral de US$ Conv. 130.315,51, US$ 32.544,71, £ 22.891-12-11 e Fr. Fr. 7.070.000,00, representando um valor de Cr$ ..... 12.256.135,00.

MAJORAÇÃO DE SALARIOS NO SETOR DE VIDROS E CRISTAIS

Subiu para homologação do T.R.F. — Duração de um ano

O Sindicato da Industria de Vidros e Cristais Planos e Ocos no Estado de São Paulo e o Sindicato dos Trabalhadores na Industria de Vidros e Cristais e Espelhos celebraram acordo que reajusta os atuais salarios da categoria operaria.

BASES

O convenio estabelece 22% de majoração e teto de Cr$ 800,00, a partir de 15 do corrente. Em uma de suas clausulas, diz o instrumento intersindical: "Para formação do aumento ora concedido, serão computados todos os aumentos concedidos pelos empregadores, no interregno compreendido entre as datas base e de vigencia, não compensado, entretanto, os aumentos que tenham resultado de promoção funcional, aumento de encargos, equiparação ou, então, ao alcance de maioridade". Quanto aos empregados novos estabelece que: — "Aos que tenham iniciado trabalho após a data base — 8 de junho de 1954 — conceder-se-á, tambem, um aumento, porem proporcional, de modo a que não fiquem em situação vantajosa aos de igual função admitidos anteriormente àquela data, para que não se quebre o principio legal, consoante o mesmo o trabalho igual deverá corresponder remuneração igual".

O acordo terá a duração de um ano e já foi encaminhado ao Tribunal Regional do Trabalho para a devida homologação.

Conferencia sobre o sociologo Max Weber

No auditorio da Federação do Comercio do Estado de São Paulo, à rua São Bento, 470 — 1.o andar, o sr. Juarez Rubens Brandão Lopes pronunciará uma conferencia sobre o sociologo alemão Max Weber, no proximo dia 28, às 21 horas.

CAMPANHA CONTRA O COMERCIO MARGINAL

Solidariedade à campanha empreendida pela Associação Comercial

Durante a ultima reunião das diretorias da Federação e Centro das Industrias do Estado de São Paulo, o sr. José Luiz Gonçalves da Silva teceu considerações favoraveis à campanha realizada pela Associação Comercial de São Paulo de combate ao comercio clandestino realizado nas ruas do centro da cidade, notadamente por "camelots" e individuos sem profissão definida. Essa especie de comercio marginal, adiantou o sr. José Luiz Gonçalves da Silva, não apenas dá ao centro um aspecto de feira permanente de bugigangas, enfeiando-o, como tambem é lesiva aos interesses dos legitimos comerciantes, que pagam impostos e atendem a todas as normas e preceitos legais para o normal exercicio de suas atividades. Adiantou, ainda, que o atual prefeito municipal, conforme ato recentemente publicado, resolveu acabar de vez com esse comercio irregular nas ruas do centro e já extende a medida, tambem nos bairros. Propôs e foi aprovado pelo plenario que as entidades manifestassem ao chefe do Executivo municipal seus aplausos à iniciativa, em boa hora, tomada e se dirigissem à Associação Comercial solidarizando-se com as providencias por ela preconizadas contra o comercio clandestino.

PREDOMINA A MÃO DE OBRA FEMININA NO GRUPO TEXTIL

Levantamento do trabalho da mulher nas industrias do vestuario, da alimentação e quimicas-farmaceuticas

Apresenta o relatorio de 1954, do Departamento Regional (6.a Região) do Serviço Nacional de Aprendizagem Industrial, interessantes dados sobre o levantamento industrial do Estado de São Paulo, os quais, pela sua significação, merecem ser divulgados. De um rapido exame dos quadros relativos aos numeros-indices dos empregados, verificamos que a população obreira a serviço da industria aumento de 52,2 por cento até o ano de 1954, tomando-se como ano basico para calculo o de 1946. E' interessante notar, sob esse aspecto, que o interior do Estado, ainda que tenha perdido um pouco de seu ritmo ascensional no ano findo, apresenta maior crescimento (61,5 por cento) que a capital (45,7 por cento).

De acôrdo com o sexo, a mão de obra industrial se distribui no Estado, da seguinte maneira: — 633.345; feminina: — 207.480. E' o grupo textil que reune o maior contingente da mão de obra feminina: — 116.886 mulheres para um total de 188.484 empregados do grupo. Imediatamente após vêm os grupos das industrias do vestuario, da alimentação e quimicas e farmaceuticas, respectivamente com 19.319, 16.084 e ... 13.509 mulheres, para os totais de 53.846, 90.112 e 44.553 empregados.

No que diz respeito aos menores, de 14 a 18 anos, e em atividade na industria, a situação no Estado é a seguinte: — sexo masculino, 42.747; do sexo feminino, 48.188.

MERCADO DE CAFE' DE NOVA YORK

NOVA YORK, 21 (A. F. P.) — Realizações de lucros deprimiram novamente os contratos de café a termo, tanto para cafés "Santos" como para cafés doces. Entretanto, certo movimento, em seguida, se manifestou e uma parte das perdas foi recuperada graças às compras nas reservas e pedidos comerciais.

No fechamento, o contrato "S" acusou baixas de 40 a 60 pontos, após vendas de 93 lotes. O contrato "B" acusou baixa de 27 a 35 pontos, após vendas de 52 lotes, e o contrato "M" acusou baixa de 50 a 100 pontos, com vendas de 49 lotes.

Os cafés colombianos tiveram mercado inativo e cotados: disponivel 69 1|2, 70 1|2; flutuante, 70 1|4; embarque em outubro, 60,00; novembro, 67,00; dezembro, 63 3|4.

PREOCUPA-SE O MUNDO COM OS EXCEDENTES AGRICOLAS

Reunidos em Roma peritos de vinte paises para estudar o problema

ROMA, 21 (U. P.) — Peritos de vinte países reuniram-se ontem nesta capital para discutir a ameaça que significam os excedentes de produtos agricolas de primeira necessidade acumulados nos Estados Unidos e outras partes do mundo.

O problema dos excedentes ocupa lugar proeminente na pauta da Comissão para a Alimentação e a Agricultura das Nações Unidas. Entre os problemas especificos selecionados para seu debate tambem figuram a situação do azeite de oliva e a politica seguida para estimular o consumo mundial do leite e queijo.

DOLLAR NO CAMBIO LIVRE

BANCO DO BRASIL

	Comprador	Vendedor
Ontem	Cr$ 66,00	Cr$ 68,00
Anterior	Cr$ 66,00	Cr$ 68,00

OUTROS BANCOS

	Comprador	Vendedor
Ontem	Cr$ 67,20	Cr$ 69,20
Anterior	Cr$ 67,50	Cr$ 69,50

(Cotações de outras moedas na 2.a pagina deste caderno)

COM A PARTICIPAÇÃO DE OITO AVIÕES BRASILEIROS

REVODA EM ASUNCION PARA HOMENAGEAR SANTOS DUMONT

Estará presente um representante do governador Janio Quadros — Seguiram ontem dois aviões BT-15 da Escola de Pilotos da REAL

Deverá realizar-se por volta das 12 horas de hoje em Assunção a Revoada Interamericana que contará com a participação de varios aviões dos paises vizinhos, no sentido de homenagear Santos Dumont, dentro das festividades da Semana da Asa.

DOIS "BT-15" DA REAL

Nada menos do que oito aviões brasileiros participarão dessas festividades representando nosso país, emprestando maior brilho à homenagem. Particularmente a Real fez com que dois aviões tipo "BT-15", pertencentes à Escola de Pilotos da empresa, levantassem vôo ontem com destino a Londrina, devendo depois alcançar Guaira e em seguida Assunção. Por outro lado, a reportagem foi informada que a bordo do avião particular do sr. Olavo Fontoura deverão viajar o sr. José Jofre da Silva e Melo e sra., representando o governador Janio Quadros nas homenagens que serão prestadas ao nosso país. No Paraguai sabe-se que o programa a ser desenvolvido é bastante grande, esperando-se que a caravana brasileira esteja de volta somente segunda-feira.

Diplomados os novos Vereadores de Santos

SANTOS, 21 (Da sucursal) — Em cerimonia concorridissima, presidida pelo sr. Manuel José Arruda, juiz da 118.a zona eleitoral, procedeu-se hoje, às 20,30 horas, no salão nobre da Sociedade Humanitaria dos Empregados no Comercio, à diplomação dos vereadores eleitos a 3 do corrente para comporem a futura Camara Municipal de Santos.

Estiveram presentes altas autoridades civis, militares e eclesiasticas e outras altas personalidades, destacando-se os srs. Antonio Feliciano, prefeito municipal; João Carlos de Azevedo, presidente da Camara Municipal, reeleito para o proximo exercicio; d. Idilio José Soares, bispo diocesano; Aldo de Assis Dias, diretor do Forum e demais juizes e promotores da comarca; coronel Hugo Alvim Panasco, comandante da guarnição militar e outros oficiais do Exercito e da Aeronautica.

Homenagem à Aviação Brasileira pelo Rotary Club de S. Paulo-Norte

A ultima reunião-almoço do Rotary Club de São Paulo-Norte, presidida pelo sr. Walter Mello e que contou com a presença de mais de trinta representantes de outros clubes, inclusive numerosa caravana do São Paulo-Leste, foi inteiramente voltada para a Aviação brasileira, que ora festeja a Semaan da Asa. Saudando a aviação civil e militar, em nome da entidade, usou da palavra o sr. Oswaldo Pastore, que disse do significado desse moderno meio de transporte para o Brasil cuja area territorial é das maiores, e que não conta com os meios tradicionais de transporte desenvolvidos na proporção das necessidades da nação.

Especialmente convidado pela presidencia ocupou a tribuna o sr. Aristides Pileggi que participou da fundação da VASP, o que fez um historico do desenvolvimento da aviação comercial em São Paulo. Por ambos os oradores os feitos de brasileiros ilustres no campo da aeronautica foram ressaltados.

Em outro momento da reunião ocupou o microfone o sr. Armenio Gasparian a fim de agradecer o sr. Loris Salton, por contribuição dada à Associação das Familias de Rotarianos, que ora se empenha em angariar fundos para doações de agasalhos aos menores asilados em São Paulo. Sobre a festa do Natal que o Rotary realizará dia 18 de dezembro, no Ginasium do Pacaembu, reunindo ali seis mil crianças asiladas da capital paulista, falou o sr. Francisco da Cruz Maldonado, que disse do andamento das providencias necessarias, inclusive da arrecadação de um milhã de cruzeiros para tal fim.

Pelo secretario sr. Silvio Puccetti foi lido o expediente, e a seguir, entre aos srs. Helvio Bugano e Valerio Giuli, distintivos oferecidos pelo Sindicato dos Professores Secundarios e Primarios, em retribuição as homenagens recebidas do São Paulo-Norte.

Donativo para a Santa Casa

A tradicional Santa Casa de São Paulo não poderia continuar a prestar assistencia medico-hospitalar aos indigentes, se não contasse com o apoio de particulares e dos orgãos governamentais.

Ainda há poucos dias, o Hospital Central da Santa Casa recebeu de um anonimo, uma incubadora, no valor de Cr$ 20.000,00 (vinte mil cruzeiros), donativo esse que contribuirá, sem duvida, para salvar a vida de muitas crianças.

Na impossibilidade de agradecer pessoalmente o valioso donativo, a Mordomia do Hospital Central fa-lo por nosso intermedio.

E' graças ao apoio geral que a Santa Casa consegue manter mais de 3.000 leitos, assistindo a pacientes desta Capital como tambem do interior e de outros Estados.

SANTOS

REFORMA CAMBIAL — FESTIVIDADES

SANTOS, 21 (Da sucursal) — O deputado federal sr. Herbert Levy pronunciará, na proxima segunda-feira às 20,30 horas, no salão nobre da Associação Comercial de Santos, uma conferencia sobre a reforma cambial. Dada a alta importancia do assunto e a capacidade do conferencista na materia, reina justificado interesse em torno da palestra.

LIONS CLUBE

A diretoria do Lion's Clube está empenhada em promover uma festa de Natal em beneficio das crianças pobres desta cidade. Com o objetivo de angariar fundos para esse fim, desenvolverá, uma campanha da qual consta, no dia 15 de novembro entrante, um coquetel nos salões do Clube XV, festa que promete reunir a fina flor da sociedade santista.

RAINHA DOS AVIADORES

Em continuação às comemorações da Semana da Asa, o Aero Clube de Santos promoverá amanhã com inicio às 21 horas um animado baile no Grande Hotel Martini. Por essa ocasião será lançada a campanha para a eleição da Rainha dos Aviadores.

SECÇÃO COMERCIAL

CAFÉ

SANTOS, 21.

DISPONIVEL — No decorrer dos trabalhos de hoje, o Mercado de Café Disponivel, funcionou em ambiente calmo.

A Bolsa Oficial de Café declarou calmo este Mercado e fixou as seguintes bases por 10 quilos: — Cr$ 415,00, para o Estilo Santos; Cr$ 380,00, para o Estilo Santos Riado; Cr$ 363,00, para o tipo 4, sem descrição.

TERMO — O Mercado de Café a Termo na Bolsa Oficial de Café, hoje, para o Contrato "B" foi paralisado; para os Contratos "C" e "D" funcionou calmo em ambos os pregões, registrando 1.000 sacas de negocios somente para o Contrato "D".

BOLSA DE NOVA YORK — Na Bolsa de Café de Nova York, o Contrato "S" abriu com baixa de 30 a 35 pontos e fechou com baixa de 45 a 60 pontos, registrando 23.250 sacas de negocios. O Contrato "M" abriu com baixa de 35 a 80 pontos e fechou com baixa de 50 a 100 pontos, registrando 12.250 sacas de negocios.

MOVIMENTO ESTATISTICO — Foi o seguinte o Movimento Estatistioo de hoje — passaram 6.471, entraram 24.397, foram embarcadas 18.998 e despachadas 38.311 sacas. Ficaram em estoque — 2.315.243 sacas.

VENDAS NO DISPONIVEL — As vendas no Disponivel, no dia 20, segundo o Sindicato dos Corretores de Café, foram de 39.782 sacas; somando desde 1.o do mês: 404.936 sacas.

Entrega Direta:

CONTRATO "C" — Trabalhou calmo, apresentando no fechamento, as seguintes cotações

Periodos:	Fech. Comp.	hoje Vend.
Outubro	457,00	460,00
Novembro-dezembro	455,00	455,00
Janeiro-junho 1956	450,00	450,00
Julho-dezembro 1956	455,00	455,00

Periodos:	Fech. Comp.	ant. Vend.
Outubro	457,00	460,00
Novembro-dezembro	455,00	455,00
Janeiro-junho 1956	450,00	450,00
Julho-dezembro 1956	455,00	455,00

MERCADO DO CAFÉ EM SANTOS FECHAMENTO

SANTOS, 21.

CONTRATO "B"

	Hoje	F.Ant.
Janeiro	379,80	379,80
Março	383,80	383,80
Maio	381,90	391,90
Julho	381,90	381,90
Setembro	381,90	381,90
Outubro	379,90	379,90
Dezembro	379,80	379,80
Vendas	—	—
Mercado	Paral.	Paral.

CONTRATO "C"

	Hoje	F.Ant.
Janeiro	452,90	452,90
Março	450,90	450,90
Maio	450,90	450,90
Julho	451,90	451,90
Setembro	450,90	450,90
Outubro	463,90	463,90
Dezembro	454,90	454,90
Vendas	—	—
Mercado	Calmo	Calmo

CONTRATO "D"

	Hoje	F.Ant.
Janeiro	450,40	450,40
Março	449,00	449,90
Maio	448,00	448,00
Julho	449,00	448,90
Setembro	448,90	448,90
Outubro	463,00	463,00
Dezembro	452,00	453,90
Vendas	500	—
Mercado	Calmo	Calmo

DISPONIVEL

Tipo 4 mole	415,00
Tipo 4 duro	380,00
Tipo 5 sem descrição	363,00

Mercado — Calmo.

MOVIMENTO ESTATISTICO

SANTOS, 21.

Passagens:	
Dia 21	6.271
No mês até o dia 21	171.518
Desde 1.o de julho	1.506.878
Entradas:	
Dia 21	24.397
No mês até o dia 21	468.036
Desde 1.o de julho	2.457.307
Media 21	27.531
Embarques:	
Dia 21	18.998
No mês até o dia 21	391.536
Desde 1.o de julho	2.158.238
Despachos:	
Dia 21	38.331
No mês até o dia 21	371.749
Desde 1.o de julho	2.200.242
Existencia:	
Dia 21	2.315.243

CAFE'

RIO, 21 (Sucursal) — O mercado de café disponivel funcionou, hoje, calmo e sem alteração nos preços. O tipo 7, foi mantido ao preço anterior de Cr$ 263,00 por 10 quilos e durante os trabalhos não houve vendas. Fechou inalterado. Cotações por 10 quilos: — Tipo 2, Cr$ 323,00, tipo 3, Cr$ 311,00, tipo 4, Cr$ 299,00, tipo 5, Cr$ 28700 tipo 6 Cr$ 275,00, tipo 7, Cr$ 263,00 e tipo 8, Cr$ 251,00. Pauta: — E. de Minas: — Café comum Cr$ ... 26,30, idem fino Cr5 41,50. E. do Rio: — Café comum Cr$ 27,00. O movimento verificado foi o seguintes: Entradas 43.502. Embarques 48.705. Existencia .... 765.020. Café despachado para embarques 77.697 sacas.

CAFE' A TERMO — O mercado de café esteve, hoje, na abertura do contrato "A" paralisado e não cotado.

MERCADOS ESTRANGEIROS

NOVA YORK, 21 (Pancontel).

Contrato "S"

Abertura: 10,30.

Dezembro, 52.10-11 neg.; março, 48.10 neg.; Maio "B" (novo), 45.50 comp. e 45.90 vend.; julho "B" (novo), 44.10 vend.; setembro "B" (novo), 44.55 comp e 42.80 vend.

Vendas — 750.

Mercado — Ap. estavel.

Desde o fechamento anterior: Baixa de 30 a 35 pontos.

Contrato "B" (novo) — Vendas nihil. Mercado — Calmo. Baixa de 5 a 45 pontos.

Fechamento — 15,00 horas.

Contrato "S":

Dezembro. 51.85-95 neg.; março, 47.95-48.00 neg.; maio "B" (novo) 45.65 nom.; julho "B" (novo) 43.88 nom.; setembro "B" (novo), 42.55 nom.

Vendas — 23.250.

Mercado — Ap. Estavel.

Desde o fechamento anterior: Baixa de 45 a 60 pontos.

Contra "B" (novo) — Vendas, 13.000. Mercado — Ap. estavel. Baixa de 27 a 35 pontos.

DICPONIVEL EM NOVA YORK

..Nova York, 21 (Pancontel).

MUSICA

CONCERTO DE MUSICA DE CAMARA — Promovido pela Secretaria de Educação e Cultura da Prefeitura Municipal de São Paulo, realiza-se hoje, às 21 horas, na Discoteca Publica Municipal (Sala "Luciano Gallet"), um concerto de musica de camera, pelo Quarteto de Cordas Municipal, tendo como soprano Ula Wolff. O programa é o seguinte:

1.a parte — D. Buxtehude — Canta; G. Francesco Malipiero — Rispetti e Strombotti.

2.a parte — P. Hindemith — Pequena cantata segundo textos romanticos.

Os ingressos gratuitos, estão sendo distribuidos na Galeria "Prestes Maia".

SOCIEDADE DE CULTURA ARTISTICA — Com um espetaculo de bailados, a cargo da bailarina Renate Schottelius e de seu Grupo de Dança Contemporanea, a Sociedade de Cultura Artistica encerrará na proxima terça-feira, às 21 horas, no Cine Teatro Paramount, a sua temporada artistica de 1955. — Os ingressos serão distribuidos no mesmo dia, das 10 às 18 horas, na bilheteria do Teatro Cultura Artistica, e das 20 horas em diante na bilheteria do Cine Teatro Paramount.

TITULOS

S. PAULO, 21 (Bolsa Oficial de Valores) — Foram vendidos 63.849 titulos, no valor total em Cr$ 22.639.808,75.

Boletim das Médias dos Negocios Realizados com os Titulos das Divida Publica o Estado de São Paulo para Efeito de Conversão — Boletim n.o 194-55 — Apolices: Populares, 5%, Cr$ 170,00; Unificadas, 6%, Cr$ 566,84; Ferroviarias, 7%, Cr$ 635,00; Uniformizadas, 8%, Cr$ 807,16.

Quant.	Titulos	Valor nom.	Taxa %	PREÇOS Hoje	PREÇOS Ant.	Ult. Of Comp
	FEDERAIS					
	Obrigações					
37	Guerra, port.	5.000	6	4.440,00	4.410,00	—,—
10	Guerra, port.	5.000	6	4.410,00	4.410,00	—,—
35	Guerra, port.	1.000	6	874,00	876,00	—,—
79	Guerra, port.	1.000	6	880,00	876,00	—,—
63	Guerra, port.	500	6	430,00	429,11	—,—
35	Guerra, port.	200	6	164,00	164,80	—,—
32	Guerra, port.	100	6	83,00	82,00	—,—
	ESTADUAIS					
	Apolices:					
35	Populares, port.	200	5	170,00	170,00	—,—
49	Unificadas, port.	1.000	6	570,00	566,91	—,—
10	Unificadas, port.	1.000	6	568,00	566,91	—,—
1.430	Unificadas, port.	1.000	6	567,00	566,91	—,—
450	Unificadas, port.	1.000	6	566,00	566,91	—,—
10	Ferrov., port.	1.000	7	635,00	635,00	—,—
99	Uniform., port.	1.000	8	810,00	810,00	—,—
663	Uuniform., port.	1.000	8	808,00	810,00	—,—
261	Uniform., port.	1.000	8	803,00	810,00	—,—
	MUNICIPAIS					
	Apolices:					
113	Capital 1913	100	5	64,00	64,00	—,—
7	Municipais 1929	1.000	8	615,00	620,00	—,—
3	Municipais 1937	1.000	8	615,00	610,00	—,—
1.293	Municipais 1951	1.000	8	605,00	605,00	—,—
	BANCOS					
—	Aliança de S. Paulo	20[illegible]	12	—,—	250,00	250,00
701	America	20[illegible]	12	250,00	250,00	—,—
—	Arthur Scatena	1[illegible]	12	—,—	1.100,00	1.100,00
13	Com. do Estado	200	12	377,00	375,00	—,—
438	Com. do Estado	200	12	37[illegible],00	375,00	—,—
—	Brasil. p. Amer. Sul	200	12	—,—	270,00	270,00
—	Com. e Ind., ord.	200	12	—,—	435,00	425,00
100	Com. e Ind., pref.	200	12	425,00	430,00	415,00
100	Com. e Ind., pref.	200	12	428,00	430,00	415,00
766	Com. e Ind., pref.	200	12	429,00	430,00	415,00
200	Com. e Ind., pref.	200	12	430,00	430,00	415,00
5	Cruz. do Sul	200	12	350,00	350,00	—,—
150	Itau'	200	12	270,00	260,00	260,00
—	Moreira Salles	200	12	—,—	230,00	230,00
—	Paul. do Comercio	200	12	—,—	210,00	210,00
124	São Paulo	200	12	291,00	282,50	—,—
—	Scavone	200	8	—,—	240,00	240,00
—	Franc. Brasileiro	200	12	—,—	233,00	238,00
—	Francês e Italiano	200	7	—,—	2[illegible]8,00	208,00
	COMPANHIAS					
—	Aços Villares	1.000	—	—,—	1.150,00	1.150,00
—	A. U. Jacarezinho	1.000	—	—,—	970,00	995,00
—	Am. Fom CAFE	300	—	—,—	350,00	280,00
	Anaconda S. A.	1.000	—	—,—	1.300,00	1.300,00
22500	Bakol S. A.	20	—	47,00	36,00	—,—
100	C. Poort. Maringá	1.000	—	500,00	—,—	—,—
50	C. Prt. Marir	1.000	—	1.200,00	1.200,00	—,—
	Elev. "Atl..."	1.000	—	—,—	2.000,00	2.000,00
15429	Esmeralda d Imov.	1.000	—	1.000,00	1.000,00	—,—
—	Frig. Cruzeiro	5.000	—	—,—	4.500,00	4.000,00
—	Imobiliaria Jaguaré	1.000	25	—,—	1.500,00	1.500,00
300	Ind. Bras. de Meias	200	—	285,00	280,90	—,—
—	Ind. S. Paulo e Rio	5.000	—	—,—	10.400,00	10.400,00
—	Melh. de S. Paulo	200	—	—,—	325,00	320,00
—	Mesbla (novas)	200	—	—,—	208,00	—,—
40	Paulista Cerv. Vienenses, ord.	1.000	—	1.040,00	1.155,00	—,—
80	Paulista Cerv. Vienenses, pref.	1.000	—	1.030,00	1.030,00	—,—
507	Paulista de Est. de Ferro	200	—	146,00	146,02	—,—
141	S. Paulo Alpargatas	200	—	296,00	297,00	—,—
—	Seg. Brasileira	1.000	—	—,—	2.500,00	1.900,00
—	Supermerc. Sirvase	1.000	—	—,—	1.000,00	—,—
—	Swift do Brasil	2.000	—	—,—	1.650,00	1.650,00
—	Vid. Sta. Marina	200	15	—,—	285,00	285,00
	DEBENTURES					
—	Mogiana de Est. de Ferro, port.	200	7	—,—	100,00	98,00
	PARTES BENEFICIARIAS					
—	B. Com. [illegible]	100	—	—,—	175,00	160,00

NAVIOS ESPERADOS

(EM 22)

SANTOS, 21.

Com prioridades	Nacional	Esp.		Proced.
"Boissev ain"	holandês	23-10	—	Sul
"Andes"	inglês	24-10	—	Sul
"Brazil"	americano	24-10	—	Sul
"Uruguai Star"	inglês	25-10	—	Norte
"Hig Princess"	inglês	25-10	—	Norte
"Vera Cruz"	português	27-10	—	Norte
"Giulio Cesare"	italiano	27-10	—	Norte
"Argentina Star"	inglês	30-10	—	Sul
Para descarregar				
"Loide America"	brasileiro	1-10	—	Varios generos
"Loide Nicaragua"	brasileiro	3-10	—	(Varios gnrs. (Cab. norte
"Daizui Maru"	japonês	8-10	—	Varios generos
"Floria"	sueco	10-10	—	Idem
"Loide Cuba"	brasileiro	13-10	—	Idem
"General Walter"	polonês	20-10	—	Idem
"Loide Venezuela"	brasileiro	20-10	—	Idem
"Mormacmar"	americano	21-10	—	Idem
"Straat Soenda"	holandês	21-10	—	Idem
"Freya Torm"	dinamarquês	22-10	—	Idem
"Jancal"	liberiano	22-10	—	Oleo Diesel
"Espirito Santo"	brasileiro	22-10	—	Oleo cru
"Loide Canadá"	brasileiro	23-10	—	(Varios genrs. (Fosfato (Cabot. norte
"Tamo"	holandês	22-10	—	Varios generos
"Loide Colombia"	brasileiro	22-10	—	Trigo
"Texas"	dinamarquês	22-10	—	Fard. celulose
"Sameland"	holandês	24-10	—	Varios generos
"Atlanta"	filandês	23-10	—	Idem
"Alcyon"	holandês	24-10	—	Idem
"Ilhéus"	sueco	24-10	—	Idem
"Irima"	francês	25-10	—	Idem
"P & T Forester"	americano	25-10	—	Idem
"Mormacteal"	americano	25-10	—	(Varios genrs. (Superfosfato
"Cap Frio"	alemão	25-10	—	Varios generos
"Mato Grosso"	brasileiro	25-10	—	Oleo cru
"San Adolfo"	inglês	26-10	—	Queros. e gas.
"Bonwell"	inglês	26-10	—	Varios generos
"Lassell"	inglês	26-10	—	Idem
"Norma"	norueguês	26-10	—	Idem
"Uruguai"	sueco	27-10	—	Idem
"Punta Arenas"	chileno	27-10	—	Idem
"Mormacsurf"	americano	28-10	—	(Varios genrs. (Superfosfato
"Tacoma"	uruguaio	28-10	—	Trigo
"Athinai"	grego	28-10	—	Varios generos
"Ocean Trader"	liberiano	29-10	—	Oleo cru
Para receber				
"Hav"	norueguês	19-10	—	Varios café
"Louis Sheid"	belga	22-10	—	Idem
"Santa Inês"	alemão	22-10	—	Idem
"California"	dinamarquês	22-10	—	Idem
"Eemland"	holandês	23-10	—	Idem
"Antonina"	sueco	23-10	—	Idem
"Guayana"	sueco	24-10	—	Idem
"Del Mundo"	americano	25-10	—	Idem
"Albireo"	holandês	25-10	—	Idem
"Mormacdale"	americano	25-10	—	Idem
"Pardo"	inglês	25-10	—	Algodão
"Beyla"	francês	26-10	—	Varios café
"Antonieta Bozzo"	italiano	30-10	—	Algod. café

NAVIOS AO LARGO

(EM 22)

Cabotagem Ordem	Navios	data ent.	Especie
1	"Rio Grande do Sul"	21/10	Recebe gasolina (a pedido)

CAMBIO

(Oficial)

S. PAULO, 21.

	Comp	Venda
Libra a/v.	51,40.30	52,69.00
Dolar a/v.	18,36	18,82
Coroa. din.	2,63.40	2,74.99
C. sueca	3,55.13	3,64.02
C. tcheca	0,36.72	0,37.64
Escudo	0,63.28	0,66.07
Fr. francês	0,05.25	0,05.38
Fco. suiço	4,28.34	4,28.68
Florim	4,85.04	4,97.19
Peso arg.	35.61	1,35.20
Peso urug	5,25.69	5,32.39

— A Bolsa Oficial de Valores, declarou para curso oficial de cambio, as seguintes taxas:

Inglaterra	52,6960
Estados Unidos	18,8200
Alemanha	4,4967
Suiça	4,[illegible]
Suécia	3,6402
Dinamarca	2,7499
Portugal	0,6607
Belgica	0,3799
França	0,0538
Holanda	4,9701

LIVRE

Inglaterra	187,2747
Estados Unidos	69,1127
Uruguai	19,7464
Holanda	18,3108
Suiça	16,2245
Alemanha	16,2121
Suecia	11,8000
Argentina	2,5000
Portugal	2,4272
Espanha	2,4272
Espanha	1,7010

CURSO OFICIAL SANTOS

Inglaterra	52,69.60
França	0,05.38
Portugal	0,66.07
Suiça	4,42.69
Suecia	3,64.02
Estados Unidos	18,82.00
Uruguai	5,19.89
Argentina	1,35.20
Belgica	0,37.99
Dinamarca	2,74.99
Holanda	4,97.01
Alemanha	4,.9.66
Alemanha	4,49.67
"OURO" 1.000/1.000 — Grama	20,81.76
"LIVRE"	
Est. Unidos	69,02
Holanda	23,00

CAMBIO LIVRE

RIO, 21 (Sucrsal)

CAMBIO LIVRE

RIO, 21 — O Mercado de Cambio livre abriu hoje, calmo, com os Bancos particulares vendendo o dolar de Cr$ 69,00 até Cr$ 69,20 e comprando de Cr$ 67,00 até Cr$ 67,30. A libra regulou para saques de Cr$ 188,00 até Cr$ 189,00 e para compra de Cr$ 183,00 até Cr$ 184,00.

CAMBIO OFICIAL

RIO — O mercado de cambio oficial funcionou, hoje, estavel, cim o Banco do Brasil vendendo o peso-uruguaio a Cr$ 5,1989 e o folrim a Cr$ 4,9702 e comprando a Cr$ 5,0095 e a Cr$ 4,8487 respectivamente.

ALGODÃO

Bolsa de Mercadorias

S. PAULO, 21.

No pregão de fechamento, registrou-se alta de 30 a 60 centavos. Com negocios de 30 contratos (300 mil quilos).

—— No fechamento do pregão de hoje, o mês de maio fechou com limite de alta, com comprador para 3 contratos, sem vendedores.

O termo americano abriu com alta de 1 a 3 e baixa de 1 a 14 pontos, fechando com alta de 3 a 15 e baixa de 6 a 19 pontos. Em Liverpool o termo fechou com alta parcial de 24 pontos e baixa de 13 a 33 pontos.

CONTRATO NACIONAL DE ALGODÃO

Dezembro	29,90	29,90
Março	32,20	32,50
Maio	32,25	32,85
Julho	32,25	32,80
Outubro	32,45	32,80

DISPONIVEL

2	Nominal	
3	Nominal	
3/4	30,93	464,00
4	30,40	456,00
4/5	30,07	451,00
5	28,73	431,00
5/6	27,07	406,00
6	23,93	359,00
6/7	22,07	331,00
7	21,00	315,00
8	19,47	292,00
9	19,07	286,00

Mercado: Calmo inalterados.

ALGODÃO DO NORTE CIF SANTOS

Tipos 3 e 4, em partes iguais — FIBRAS ATUAL

m/m	ks.	15 ks.
26/28	30,33	455,00
23/30	31,00	465,00
30/32	31,33	470,00
32/34	33,33	500,00
34/46	35,33	530,00
34/36	36,00	540,00

Mercado — Calmo.

ALGODÃO

RIO. 21 (Sucursal) — O mercado de algodão em rama funcionou, hoje, calmo e com os preços inalterados.

Entradas, —. Saidas 470. Existencia, 30.081 fardos.

Cotações por 10 quilos: — Fibra longa — Seridó tipo 3, Cr$ 420,00 a 430,00, tipo 4, Cr$ 410,00 a 420,00. — Fibra lona — Seridó tipo 3, Cr$ 400,00 a 410,00, tipo 5, nominal. Ceará tipo 3, Cr$ 390,00 a 400,00, tipo 5, nominal. Fibra curta: Matas tipo 3, Cr$ 360,00 a 365,00, tipo 5, Cr$ .. 330,00 a 335,00.

Paulista, tipo 3, nominal e tipo 5, Cr$ 360,00 a 365,00.

PERNAMBUCO

RECIFE, 21 (Panameuro).

Preços de Matas, tipo "5" — Comprados, 440,00.

Sertões, tipo "5", 490,00.

Entradas — Desde ontem, em sacos de 80 quilos, 851.

Desde 1.o de setembro p. passado, 56.789.

Exportação —.

Existencia — 30.666.

Consumo 700 — Mercado estavel.

MERCADOS ESTRANGEIROS

NOVA YORK, 21 (Pancontel).

Abertura — 10,34 horas: — Dezembro, 32.96; Março, 31.90/91; Maio, 31.50/52; Julho, 30.41; Outubro (novo), 30.08; Dezembro (novo), 29.84; Março (novo), 29.66.

Mercado — Irregular.

Desde o fechamento anterior: Alta de 1 a 3 e baixa de 1 a 14 pontos.

Fechamento — 15.30 horas: — Dezembro, 33.00; Março, 32.07; Maio, 31.54; Julho, 30.34; Outubro (novo), 30.02; Dezembro (novo), 29.80; Março (novo), 29.61.

Mercado — Estavel.

Desde o fechamento anterior: Alta de 3 a 15 e baixa de 6 a 19 pontos.

American S. Middling Uplands: 34.25 — Alta de 5 pontos.

COTAÇÕES DE FIOS SINGELOS DE ALGODÃO NACIONAL

S. PAULO, 21.

(Dependendo da qualidade)

Residuos — 1/2 Algodão — Algodão baixo — Algodão bom.

TECELAGEM

Cardados cru

Cotações medias

Titulos	Hoje
2	37,00
4	39,00
6	43,00
8	46,00
10	48,00
12	50,00
14	54,00
16	56,00
20	58,00
[illegible]	64,00
30	67,00

MALHARIA

12	53,00
16	57,00
20	59,00
24	65,00
30	68,00

Penteados cru

ALGODÃO SERIDO'

20	95,00
24	97,00
28	100,00
30	104,00
32	107,00
36	114,00
40	120,00
50	130,00
60	143,00
70	160,00
80	180,00
90	212,00
100	255,00

(Escritorio Firmiano Pinto Filho)

OUTROS MERCADOS

ACUCAR

RIO, 21 (Sucursal) — O mercado de acucar funcionou, hoje, firme e com os preços inalterados. Entradas nada. Saidas .... 11.784. Existencia 72.881 sacos. Cotações por 60 quilos: Branco cristal 375,00; cristal-amarelo 352,00 e mascavinho 300,00.

PERNAMBUCO

RECIFE, 21 (Panameuro) — Preços de Usina de primeira: Cristais, 380,00; Demerara, ... 370,00.

Entradas — Desde ontem, em sacas de 60 quilos, 42.168. Desde 1.o de setembro proximo passado, 1.036.336.

Exportação — 23.900.

Consumo — 2.000

Existencia — 607.210.

Mercado — Estavel.

MERCADO ESTRANGEIRO

NOVA YORK, 21 (Pancontel).

(Cents por libra peso)

Fechamento — Cont. n.o 4: Hoje — Marco, 3.17 comp.; maio, 3.20 comp.; julho, 3.22 nom.; setembro, 3.20 comp.

Vendas — 6 lotes.

Mercado — Ap. estavel.

Fechamento anterior — marco 3.19 comp.; maio, 3.21 neg.; julho, 3.20 comp.; setembro, 3.20 comp.

Vendas — 50 lotes.

Mercado — Ap. estavel.

BANANA

S. PAULO, 21.

Desembarque — Barra Funda: 4 vagões; Pari: 13 vagões.

Preços de Cr$ 1.100,00 a Cr$ 1.200,00 por tonelada de cachos.

CEREAIS

(Bolsa de Mercadorias)

S. Paulo, 21.

MERCADO DO DISPONIVEL

ALFAFA — Do Estado, sup., [illegible]; boa, 3,70; mercado calmo.

ALHO — Nominal

AMENDOIM. Esp., 150,00; sup. 140,00; bom, 125,00; mercado firme.

ARROZ — 60 ks. — Amarelão, benef. extra 800,00; esp. 750,00; sup., 700,00; demais tipos nominais; mercado calmo.

3/4 DE ARROZ — Mercado calmo, cotado à 370,00.

MEIO ARROZ — Mercado calmo, cotado à 225,00.

QUIRERA — Mercado calmo, cotado à 190,00.

CAROÇO DE ALGODÃO — (desenseccado) — Nominal.

[illegible] — Do Estado, 1.a (Pera), 270,00; 2.a (Canaria), 210,00; do R. G. Sul, nominal; mercado frouxo.

ERVILHA — Nominal.

FARINHA DE MANDIOCA — Do Estado, barnca, nominal; torrada, 170,00; do R. G. do Sul, branca, 140,00; torrada, 170,00; mercado calmo.

RECOLHIMENTO DOS CAFÉS RETIDOS E SUA SUBSTITUIÇÃO

A Associação Comercial recebeu ontem o seguinte telegrama:

"Prazer comunicar despachei favoravelmente representação essa entidade respeito recolhimento companhias armazens gerais cafés retidos e sua substituição. Superintendencia Serviço Café autorizada entendimentos consignatarios. Cordiais saudações. Carlos Alberto Carvalho Pinto, Secretario Fazenda".

Resumo do leilão de promessas de vendas de cambio

(*) Exclusivamente para cobertura de importação de FRUTAS FRESCAS, SECAS E DESSECADAS

(**) Exclusivamente para cobertura de importações de FRUTAS

Cat.	Oferecidas	Licitadas	N.º de licitações	Agios Medio	Valor em Cruzeiros
(*)	US$ s/ ARGENTINA				
4.a	5.700.000	212.000	43	25,00	5.300.000,00
5.a	300.000	—	—	—,—	—,—
Total	6.000.000	212.000	43	25,00	5.300.000,00
(**)	US$ s/ URUGUAI				
4.a	190.000	—	—	—,—	—,—
5.a	10.000	—	—	—,—	—,—
Total	200.000	—	—	—,—	—,—
T. Ger.	6.200.000	212.000	43	25,00	5.300.000,00

Para importação de bens de produção, uso exclusivo na LAVOURA "GRUPOS ADUBOS"

Cat.	Oferecidas	Licitadas	N.º de licitações	Agios Medio	Valor em Cruzeiros
	US$ s/ ARGENTINA				
1.a	6.000	—	—	—,—	—,—
	US$ s/ CHILE				
1.a	27.000	27.000	5	25,00	675.000,00
	US$ s/ ESPANHA				
1.a	7.000	—	—	—,—	—,—
	US$ s/ JAPAO				
1.a	3.000	—	—	—,—	—,—
	US$ s/ URUGUAI				
1.a	6.000	—	—	—,—	—,—
	FRANCOS BELGAS				
1.a	200.000	200.000	3	0,5033	100.665,00
	COROAS SUECAS				
1.a	35.000	—	—	—,—	—,—
	US$ s/ POLONIA				
1.a	2.000	—	—	—,—	—,—
	US5 ACL				
1.a	23.000	23.000	7	28,99	666.720,00
US$ AMER. — Entrega 120 dias					
1.a	127.000	127.000	22	25,71	3.265.630,00
T. Ger.	436.000	377.000	37	—,—	4.708.015,00
	Totais conv. em dolares				Total em Cr$
US$	211.807	181.037	—	26,01	4.708.015,00

Para importação de bens de produção, uso exclusivo em ATIVIDADES AGROPECUARIAS — "GRUPOS INSETICIDAS E OUTROS PRODUTOS"

Cat.	Oferecidas	Licitadas	N.º de licitações	Agios Medio	Valor em Cruzeiros
	US$ s/ ARGENTINA				
1.a	54.000	—	—	—,—	—,—
	US$ s/ CHILE				
1.a	3.000	—	—	—,—	—,—
	US$ s/ ESPANHA				
1.a	8.000	—	—	—,—	—,—
	US$ s/ JAPÃO				
1.a	12.000	—	—	—,—	—,—
	US$ s/ URUGUAI				
1.a	54.000	—	—	—,—	—,—
	FRANCOS BELGAS				
1.a	50.000	—	—	—,—	—,—
	COROAS SUECAS				
1.a	40.000	—	—	—,—	—,—
	COROAS DINAMARQUESAS				
1.a	42.000	—	—	—,—	—,—
	US$ s/ POLONIA				
1.a	13.000	—	—	—,—	—,—
	US$ ACL				
1.a	52.000	52.000	22	25,04	1.302.120,00
US$ AMER. — Entrega 120 dias					
1.a	83.000	83.000	18	25,02	2.076.880,00
T. Ger.	411.000	135.000	40	—,—	3.379.000,00
	Totais conv. em dolares				Total em Cr$
US$	293.883	135.000	—	25,03	3.379.000,00

RESUMO GERAL

Cat.	Oferecidas	Licitadas	N.º de licitações	Agios Medio	Valor em Cruzeiros
T. Ger.	7.047.000	724.000	120	—,—	13.387.015,00
	Totais conv. em dolares				Total em Cr$
US$	6.705.690	528.037	—	25,35	13.387.015,00

Novos Titulares da Agricultura e Educação Assumiram seus Cargos

DISCURSOS PRONUNCIADOS PELOS SRS. LINCOLN FELICIANO E VICENTE PAULA LIMA

Nomeados por ato do governador do Estado, assumiram ontem os seus novos postos, respectivamente de secretario da Agricultura e da Educação, os srs. Lincoln Feliciano e Vicente de Paula Lima.

O deputado Lincoln Feliciano assumiu a Secretaria da Agricultura por volta das 10 horas da manhã, com a presença de numerosas pessoas, dentre as quais a reportagem anotou os srs. senador Auro Soares de Moura Andrade; o prefeito de Santos, Antonio Feliciano; André Franco Montoro, presidente da Assembléia Legislativa; deputado Araripe Serpa; o ex-secretario do governo, sr. Romeiro Pereira; proceres politicos, prefeitos do interior e amigos do novo titular.

TRANSMISSÃO

Inicialmente, falou o sr. Cruz Martins, que se afastava do cargo. Salientou, os motivos que o levaram a aquiescer em participar do atual governo, embora não sendo partidario do atual chefe do executivo paulista. Feio, exclusivamente, na qualidade de engenheiro-agronomo, objetivando, com os seus conhecimentos, adquiridos em 33 anos de exaustiva atividade profissional, algo fazer em prol da economia rural bandeirante.

Mais adiante frisa o sr. Cruz Martins haver agido com acerto o sr. Janio Quadros, ao indicar para a pasta da Agricultura um politico militante, de inegavel prestigio, como é o sr. Lincoln Feliciano. Essas qualidades — afirma o orador — serão de grande valia na batalha em prol da recuperação da agricultura paulista, que ainda muito espera dos orgãos administrativos. Agradece o sr. Cruz Martins o apoio que lhe foi emprestado, pelos tecnicos, altos e pequenos funcionarios, no periodo de sua gestão, extendendo tais agradecimentos à imprensa e ao radio de São Paulo, que muito fizeram para o bom desempenho da missão que considerava haver cumprido.

EMPOSSADO

O sr. Lincoln Feliciano, a seguir, usa da palavra para agradecer a presença no salão de senadores, deputados, prefeitos e demais autoridades que ali foram a fim de assistir a sua posse. Relembra, então, a saudação que dirigiu ao antigo titular da pasta, sr. Pacheco Chaves, ressaltando, na ocasião, a imperiosa necessidade de os varios setores da Secretaria da Agricultura se mobilizarem, em favor da mecanização da lavoura e da modernização da pesca em nosso Estado.

NA SECRETARIA DA EDUCAÇÃO

A's 10 horas, no salão nobre da Secretaria da Educação, foi realizada a solenidade de transmissão de cargo de secretario da Educação, da profa. Carolina Ribeiro para o deputado Vicente de Paula Lima.

Compareceram ao ato, entre outras autoridades, o deputado André Franco Montoro, presidente da Assembleia Legislativa, general Honorato Pradel, secretario da Segurança Publica, prof. Carvalho Pinto, secretario da Fazenda, deputado Lincoln Feliciano, secretario da Agricultura, Caetano Alvares, secretario da Viação, varios deputados estaduais e vereadores, sr. Antonio Feliciano, prefeito de Santos, prof. Luiz Augusto de Oliveira, prefeito eleito de São Carlos, diretores do Departamento de Educação e do Departamento de Ensino Profissional, chefes de Serviços, Delegados de Ensino, tecnicos e numerosos funcionarios da Secretaria, bem como correligionarios do novo titular e delegações de cidades do interior, especialmente de Franca.

DISCURSO DA PROFA. CAROLINA RIBEIRO

Transmitido o cargo, falou a profa. Carolina Ribeiro, reportando-se, de inicio, ao ambiente de inquietação e desconfiança que dominava em todos os setores da Secretaria da Educação e do ensino publico, oriundo dos desmandos, das injustiças, das preterições e dos pprotencionismos que ali dominavam nos ultimos anos. A seguir, referiu-se à luta que teve de travar para vencer a resistencia e a má vontade de uns, a incompreensão e comodismo de outros, bem como a campanha organizada do que não quiseram compreender as razões que teria tido o governador do Estado para investir uma professora nas altas funções de secretaria da Educação.

Analisou os seus oito meses de trabalho, relatando em linhas gerais o que foi possivel fazer e o que está já em estudos ou em equação para ser resolvido, para concluir com a afirmação categorica de que, se tivesse de voltar ao instante de sua posse, naquele posto que ora deixava, não tinha motivos para alterar um milimetro siquer das diretrizes que se impusera, razão pela qual deixava a pasta com a consciencia tranquila de haver, na medida de suas forças, bem servido aos superiores interesses da Educação e de São Paulo.

Falou, a seguir, o novo titular da pasta da Educação, deputado Paula Lima, que reafirmou a sua fidelidade partidaria, para dizer que essa circunstancia em nada influencia, de maneira menos digna, nos propositos de servir à educação da infancia e da juventude paulistas, no estudo e solução dos problemas educacionais.

Referiu-se a varios desses problemas, acrescentando, a seguir:

"Não trago para esta Secretaria o talismã milagroso propiciador da imediata solução de todos esses problemas. Nem concebi, sequer, confesso-o, um programa de ação à frente da Secretaria em que ora me emposso, mesmo porque, há menos de uma semana, longe estava eu de imaginar que viesse a ser honrado com tal demonstração de confiança de parte do exmo. senhor governador Janio Quadros.

"Sou, entretanto, portador de uma sincera preocupação com as questões que interessam a vida desta Secretaria, preocupação que adquiri nesses nove anos de exercicio do mandato de deputado, quando tive oportunidade de tomar e manter um quase que permanente contato com o digno magisterio publico de São Paulo e com os variados e complexos problemas do ensino em geral, honrando-me de ter o meu nome ligado a algumas proposições legislativas que, significaram um efetivo passo a frente, na evolução do ensino e na preservação dos interesses da nobre classe.

"De há muito, consequentemente, que me impressionam, com a intensidade decorrente da sua propria importancia e do sentido de responsabilidade a que está obrigado quem vive a vida publica, os problemas, os interesses, as necessidades e as solicitações desses dois elementos nos quais bem se pode concretizar, numa perfeita e fiel sumula, a propria razão de ser desta Secretaria: a criança que estuda e o professor que ensina".

Depois de outras considerações de ordem geral, abordando alguns aspectos particulares do ensino, o secretario Paula Lima concluiu o seu discurso fazendo apelo veemente à colaboração de quantos possam contribuir para o equacionamento dos problemas do ensino e do Magisterio...

REVOGADO O CONTROLE SOBRE O COMERCIO DE GERADORES

Portaria baixada pelo presidente da COAP — Refeições em hoteis para hospedes residentes

Revogando a portaria que controlava o comercio e o transito de geradores eletricos, o presidente da COAP baixou ontem a seguinte portaria, que hoje entra em vigor:

"O Presidente da Comissão de Abastecimento e Preços do Estado de São Paulo, usando das atribuições que lhe são conferidas pela Lei Federal n.o 1.522, de 26 de dezembro de 1951, e tendo em vista o deliberado pelo Plenario em sessão de 20 do corrente,

RESOLVE:

I — Revogar a Portaria n.o 35, da Comissão de Abastecimento e Preços do Estado de São Paulo, de 31 de julho, publicada no Boletim Federal, do Diario Oficial do Estado de 1.o de agosto de 1953, referente ao comercio e distribuição de geradores eletricos.

II — Esta Portaria entrará em vigor na data de sua publicação, revogadas as disposições em contrario".

REFEIÇÕES EM HOTEIS

Dilatando o prazo para a entrega de elementos solicitados aos hoteis e pensões, sobre os preços cobrados pelas refeições dos hospedes residentes, baixou o presidente da COAP a seguinte portaria:

"O presidente da Comissão de Abastecimento e Preços do Estado de São Paulo, usando das atribuições que lhe confere a Lei n.o 1.522, de 26 de dezembro de 1951, e tendo em vista o decidido pelo Plenario, em sessão de 20 do corrente,

RESOLVE:

I — Dilatar para 45 dias o prazo previsto no Art. 2.o da Portaria n.o 56, da Comissão de Abastecimento e Preços do Estado de São Paulo, de 21, publicada no Boletim Federal, do Diario Oficial do Estado, 22 de janeiro de 1954.

II — Esta Portaria entrará em vigor na data de sua publicação, revogadas as disposições em contrario".

Dr. Uzeda Moreira

Pulmão, Coração, Aparelho Digestivo, Rins, Raio X — Tratamento da Tuberculose e da Asma

Consultas das 9 às 12 e das 14 às 19 horas

Rua Libero Badaró, 452

Telefone: 32-3423

Tel. Residencia: 51-4055

LIVROS

Peça...

...vem depressa

Cx. Postal
11.200
S. Paulo

M. d'L. Martins Ramos

Livros nacionais e importados

Contraventores do "Jogo do bicho"

Investigadores da Delegacia de Jogos efetuaram na tarde de ontem a prisão em flagrante do banqueiro de "jogo do bicho" Caetano Avoglio, de 24 anos, solteiro, residente à rua Paraná, 218. A diligencia foi efetuada na rua Visconde do Parnaiba, 2.401, e onde tambem foi preso Geraldo Fernandes Faria, de 41 anos, casado, domiciliado à rua "F", 33, em São Miguel. Os dois contraventores foram autuados em flagrante tendo sido apreendidos mais de cem mil cruzeiros em apostas.

Colabore você tambem para o tratamento e cura das crianças tuberculosas pobres do Sanatorio São Vicente de Paulo, de Campos do Jordão, inscrevendo-se como socio protetor por 12 meses, pagando a mensalidade de Cr$ 1.000,00.

Para sua inscrição, poderá se dirigir, nesta Capital, à rua Raul Pompéia, 194, telefone 52-2131, Casa Fretin, Praça Patriarca, ou diretamente para Campos do Jordão.

PRESSÃO ARTERIAL — CORAÇÃO

Tonturas, dôr de cabeça, zoada nos ouvidos, formigamento nas extremidades, falta de ar, canseira, peso no estomago, inchação dos pés, palpitação e dôres no peito.

APARELHAGEM MODERNA PARA DIAGNOSTICO E TRATAMENTO EFICAZ

Consulta com radiocospia - Cr$ 60,00

CLINICA N. S. APARECIDA

Diretor: — DR. FUAD CHAMMAS

RUA BOA VISTA, 133 — 6.o ANDAR — SALAS 1 A 5 — TELEFONE 32-9279.

CONSULTAS: 8 ÀS 11 E 14 ÀS 19 HORAS

TERRENO 20 x 20 ESQUINA

Vende-se à Rua Padre Raposo esq. com à Rua Curupacé, distando apenas 100 metros da Av. Paes de Barros, ambas as ruas são asfaltadas. — Tratar com Fabio à Rua Oratorio, 560 — Fone 9-2307.

EXPOSIÇÃO DE CERAMICA — Inaugurou-se, no dia 15 do corrente, uma mostra de obras de ceramica, quadros e objetos de decoração, realizada sob os auspicios da artista Liese Forell, contando tambem com peças de autoria de Agathe Straus e Lucrecia Polletto. No cliché, aspecto da exposição.

ENCONTRADO MORTO A FACADA O IMIGRANTE ITALIANO

Caso envolto em misterio que a Segurança Pessoal investiga — Estava doente e ia regressar — Não houve roubo

Agentes da Delegacia de Segurança Pessoal trabalham desde ontem de manhã com o objetivo de esclarecer a morte de Giuseppe Antonio Mucciolo, de 30 anos, solteiro, que estava domiciliado no predio 173 da rua Leocadia Cintra, na Mooca.

Duas versões foram apresentadas em torno desse acontecimento e trilhando esses pontos de vista a policia está em grande atividade. Suicidio ou homicidio, são as hipoteses surgidas. Suicidio em consequencia do estado de saude do peninsular que, segundo ficou provado, estava em tratamento com um medico psiquiatra e não terem sido constatados sinais de efurto. Homicidio, a segunda hipotese, pelo fato da arma tinta de sangue, uma faca de cozinha, estar longe do cadaver e uma cadeira tombada no interior do quarto.

Apurou a policia ter Giuseppe A. Mucciolo chegado da Italia há um ano, tendo trabalhado nesta Capital em algumas industrias. Há um mês estava sem emprego, em virtude do seu estado de saude. A pedido de sua familia, residente em Salerno, deveria regressar à sua patria até o fim do mês.

Se na verdade Giuseppe tivesse se suicidado, usando uma faca de cozinha, como poderia ter acertado o coração, retirado a arma, que foi atirada longe do corpo e depois tombado sobre seu leito? Daí a policia acreditar num crime de morte, possivelmente sendo o assassino algum inimigo do italiano.

O caso somente será esclarecido logo que os investigadores consigam eliminar uma daquelas hipoteses.

Diretor da K.L.M. em São Paulo

O sr. Osvaldo Carvalo Lengruber, diretor secretario da K. L. M. encontra-se em São Paulo, tendo presidido as solenidades da inauguração de um novo painel da loja da empreza, à rua Xavier de Toledo. A' reunião compareceram numerosos aeroviarios e figuras de relevo da nossa sociedade e da colonia holandesa aqui radicada.

TEATRO UNIVERSITARIO

DELMIRO GONÇALVES

O velho sonho de todos os que se interessam por teatro sempre foi ver funcionando com regularidade e produzindo bons espetaculos, um grupo universitario de teatro.

Há cerca de doze anos, Decio de Almeida Prado conseguiu reunir elementos de diversas faculdades, formando um dos conjuntos amadoristicos mais importantes da epoca, cujo objetivo era difundir autores brasileiros e portugueses, lançando novos autores, atores, cenaristas, etc. Conseguiu seu intento, sendo o seu grupo responsavel por boa parte do interesse surgido então pelo teatro em São Paulo. Com Decio apareceram Valdemar Wey, Caio Caiubi, Carlos Falbo e outros nomes que hoje trabalham pela elevação do teatro nacional, tendo Cacilda Becker atuado em varias peças do conjunto. Alguns elementos se ajastaram depois, levados por outros problemas, mas muitos encontraram ali o seu primeiro contato com a cena. Eu mesmo, comecei minha vida teatral no Grupo Universitario de Teatro, interpretando varios papeis em peças do conjunto. Entretanto, após ter apresentado numerosos espetaculos de alto nivel, percorrendo cidades do Interior, o grupo dissolveu-se, por diversas razões, não sendo menor a falta de auxilio da propria Universidade.

Surge novamente agora, a ideia de se fundar um teatro universitario. Desta vez as suas bases parecem mais estaveis pois os seus responsaveis conseguiram a promessa de auxilio monetario da Universidade de São Paulo e do Serviço Nacional de Teatro, para o proximo ano.

Para dirigir o novo grupo estudantil, que congregará elementos de todas as faculdades, foi nomeado, por ato do governo, Rui Afonso Machado, nome bastante conhecido nos meios teatrais.

A peça escolhida para iniciar as atividades do Teatro da Universidade foi "As bocas inuteis" de Simone de Beauvoir, conhecida romancista francesa.

Está sendo organizado um coral falado, já estando em ensaios o poema de Olavo Bilac "O caçador de esmeraldas".

E' intenção da direção do novo conjunto formar não somente atores mas tambem possibilitar aos alunos das faculdades o conhecimento e a pratica de todas as atividades ligadas ao teatro como cenografia, vestuario, direção, iluminação, pretendendo tambem apresentar peças escritas por estudantes, desde que possuam valor teatral.

Os planos do novo grupo como se vê, são otimos e merecem todo o apoio das autoridades. Cabe a estas, apenas, um auxilio eficaz e constante para que não venha desaparecer e tornar-se inutil todo o esforço que será despendido, principalmente no inicio, para tornar realidade um sonho que há muito vem sendo acalentado por todos os estudantes que amam o teatro e preencher uma lacuna na vida universitaria de São Paulo.

NOVA AGENCIA DE PROPAGANDA

Realizou-se anteontem, à Rua Conselheiro Crispiniano, 79, nos 10.o e 11.o andares, a inauguração das modernas instalações da Electa Publicidade Internacional Ltda., a nova e promissora agencia de propaganda dirigida pelos srs. dr. J. A. Elek, Bruno Zannoni e Gal. Alessandro Melchiori. A reunião, que transcorreu em ambiente de grande cordialidade, contou com a presença de trezentos convidados, destacando-se figuras de projeção em nossos meios industrial, comercial, bancario, publicitario, jornalistico e radiofônico. Entre as autoridades, pudemos anotar os nomes do sr. ministro Franco Fontana, consul geral da Italia em São Paulo; sr. dr. Mario Mauri, consul da Italia; sr. dr. A. Schleger, consul da Alemanha; sr. Wolfram, adido comercial do consulado da Alemanha; sr. dr. Odoardo Carsughi, presidente da Camara Italiana de Comercio; sr. dr. Virginio Risi, secretario geral da mesma entidade; sr. Lancelot Milburn, secretario geral da Camara Britanica de Comercio; e sr. Hans Schnitzlein, da Camara Teuto-Brasileira de Comercio. Na foto, flagrante do coquetel de inauguração da Electa Publicidade Internacional Ltda. O "Correio Paulistano" esteve representado pelo sr. Dante De Capua, diretor de publicidade deste jornal.

FORNECIMENTO OBRIGATORIO DE NOTA DE VENDA PELO COMERCIO

Penalidades que serão impostas aos infratores da determinação legal — Comunicado expedido pelo presidente da COAP

Alertando o publico e o comercio sobre a obrigatoriedade de fornecimento de nota de venda, bem como das penalidades a que estão sujeitos os infratores, a Comissão de Abastecimento e Preços expediu ontem o seguinte comunicado:

"O presidente da Comissão de Abastecimento e Preços do Estado de São Paulo, usando das atribuições que lhe confere a Lei n. 1.522, de 26 de dezembro de 1951,

RESOLVE:

— chamar a atenção do comercio em geral, quanto à obrigatoriedade legal do fornecimento da nota de venda de generos e mercadorias de primeira necessidade.

Dispõe a Lei n. 1.521, de 26 de dezembro de 1951, em seu artigo 2.o, paragrafo unico, que, "na configuração dos crimes previstos nesta lei, bem como na de qualquer outra, de defesa da economia popular, sua guarda e seu emprego, considerar-se-ão como de primeira necessidade ou necessarios ao consumo do povo, os generos, artigos, mercadorias e qualquer outra especie de coisas ou bens indispensaveis ao individuo em condições higienicas e ao exercicio normal de suas atividades. Estão compreendidos nesta definição os artigos destinados à alimentação, ao vestuario e à iluminação, os terapeuticos ou sanitarios, o combustivel, a habitação e os materiais de construção."

Esclarece ainda a mesma Lei, no item VII do mesmo artigo 2.o que é considerado crime contra a economia popular, "negar ou deixar de fornecer nota ou caderno de venda de generos de primeira necessidade, seja à vista ou a prazo e cuja importancia exceda de dez cruzeiros ou de especificar na nota ou caderno — que serão isentos de selo o preço da mercadoria vendida, o nome e o endereço do estabelecimento, a firma ou o responsavel, a data e local da transação e o nome e residencia do fregués."

Por outro lado, o artigo 3.o da Lei n. 1.522, de 26 de dezembro de 1951, determina: "Para efeito de controle dos preços a Cofap, as Coap e as Comap determinarão que o vendedor de mercadorias de primeira necessidade cuja importancia exceda de Cr$ 10,00 (dez cruzeiros), ou o fornecedor de servicos essenciais, quando a prestação de serviços ultrapassar de Cr$ 15,00 (quinze cruzeiros), entreguem ao comprador ou ao fregués, fatura ou nota, ou caderno de venda, seja esta à vista ou a prazo, assinada pelo vendedor ou pelo fornecedor ou empregado."

"Paragrafo unico — A fatura ou nota ou caderno de venda conterá:

a) indicação de quantidade e do preço da mercadoria vendida ou de serviço prestado;

b) o nome e o endereço do estabelecimento;

c) o nome da firma ou do responsavel;

d) a data e o local de transação."

Ainda sobre a mesma materia, diz a lei n. 1.522 que fica sujeito à multa de Cr$ 500,00 a Cr$ 100.000,00, sem prejuizo de outras sensações penais que couberem na forma da lei, aquele que: (artigo 14, letra "E")

"Negar ou deixar de fornecer a fatura ou nota ou caderno de venda, quando obrigatoria."

A lei visa, disciplinando amplamente o assunto, dar meios ao consumidor para a sua defesa, mediante a configuração da infração na propria nota ou caderno de venda. Deve a população, portanto, exigir dos comerciantes de generos e mercadorias essenciais, o fornecimento da nota, encaminhando-a, posteriormente, ao Departamento de Policiamento Economico desta Coap, à rua Guaianases, 1.112, se o comerciante se recusar a fornecer a aludida nota, reclame pelos telefones 52-6654 e 52-3722, seguindo para o local a fiscalização, que atuará o responsavel, já que também é considerado crime contra a economia popular, a recusa do fornecimento da nota ou caderno de venda."

MUSICA

ORQUESTRA UNIVERSITARIA DE CONCERTOS

Em comemoração ao 10.o aniversario de sua fundação, a Orquestra Universitaria de Concertos e o seu Coral Misto realizaram no Teatro da Faculdade de Medicina um concerto sob a regencia do maestro Leon Kaniefsky.

A primeira parte do programa foi integrada por composições de Gluck, Mozart, Corelli, Wagner, Elgar, Bohn, tendo dela participado apenas o conjunto instrumental de cordas.

Alem de revelarem o preparo basico, seriamente elaborado no sentido de se obter a imprescindivel precisão tecnica, as versões apresentadas caracterizaram-se pela finura interpretativa com que foram tratadas pelo maestro Leon Kaniefsky, condição essa à qual os executantes deram o maximo de colaboração. Deduz-se desse excelente rendimento verificado, a alta eficiencia da direção do regente, e a excelencia da contribuição dos elementos da O. U., que atingiram a um sensivel grau de afinidade estetica, de compreensão musical, elementos esses fundamentais para a autencidade do trabalho artistico realizado.

Em Gluck, Mozart ou Corelli, a atuação manteve-se exata quanto ao estilo, atenta aos problemas agogicos, dinamicos e fraseologicos. Em Wagner — Quinteto do 3.o ato de Mestres Cantores, e em Chanson du Matin de Elgar, o conjunto conservou a mesma linha de correção e interesse, infundindo aos trechos a expressividade e o poetico sentimento que os caracterizam. Em Moto Perpetuo de Bohn, a O. U. ressaltou, com precisão, o carater brilhante da peça, encerrando-se a 1.a parte num clima de sensivel entusiasmo por parte do publico, que conseguiu obter desde logo, pelo calor de seus aplausos, a concessão de dois extras.

O Coral Universitario apresentou-se na 2.a parte, da qual participou tambem a O. U., com um programa de grande responsabilidade, pois, incluiram-se nessa secção quatro composições de Bach, sendo três Corais, Ilgenta em Aulide de Gluck e Alleluia de Haendel (do Oratorio "O Messias").

A atuação do Coral revestiu-se de carater serio e elevado, já pela propria natureza das obras interpretadas, já pela otima performance em que se encontra o conjunto. As vozes, bem trabalhadas individualmente, fundem-se numa homogeneidade sonora de grande valor para a impressão global da atuação conjunta. Os naipes vocais, equilibrados, dão cada qual o devido relevo ao desenvolvimento das suas respectivas partes, sem comprometer a unidade da ação interpretativa, que deve prevalecer sempre, em conjuntos de tal natureza. A maleabilidade e a ductibilidade das vozes, e a bem orientada formação estetica dos cantores, condições essas em grande parte devidas já ao tirocinio feito no cultivo sistematico do canto coral, permitiram ao maestro Kaniefsky dar à interpretação das magnificas obras o seu verdadeiro cunho artistico, plena de significativa expressividade, profundamente inspirada, mas sobria, como o exige a propria concepção das famosas paginas.

O concerto da O. U. e do Coral Misto assinalou brilhantemente a passagem do 1.o decenio da sua fundação, e os louros colhidos, os aplausos recebidos, compensaram, por certo, a soma de esforços e a dedicação que os elementos dos conjuntos e o emerito maestro Leon Kaniefsky vem dispendendo para a realização de tão importante obra artistico-cultural.

INAH DE MELLO.

HOSPITAL "CORAÇÃO DE JESUS"

Diretor: DR. JOSÉ FINOCCHIARO

DOCENTE-LIVRE DA FACULDADE DE MEDICINA DE SÃO PAULO

Molestias do aparelho digestivo: cirurgia e tratamento — Cancer: cirurgia, radium e roentgen-terapia — Molestias da tiroide — Molestias de senhoras — Vias urinarias — Molestias dos aparelhos circulatorio e pulmonar.

Fraturas - Hernias - Varizes - Osteomielite - Reumatismo

Serviços especializados

BANCO DE SANGUE — ANALISES — RAIOS X — OXIGENIO — FISIOTERAPIA

RUA MONTE ALEGRE, 570 (Perdizes) — Fone: 52-4545

TELEDRAMA NO CANAL 5

HOJE ÀS 21,30 HS.

Mais uma grande peça em seu lar!

"DELITO"

de UGO BETTI

Produção de ALVARO MOYA

Direção de TV: ÉLIO TOZZI

Ensaios de OLGA NAVARRO

Cenografia de LUCIANO MAURICIO

— Com —

FRANCISCO NEGRÃO

RUTH SCHELSKE

CACILDA LANUZZA

MANOEL INOCENCIO

HELENA SAMARA

Do elenco da RADIO NACIONAL

TV PAULISTA CANAL 5

"AO BATER DA TECLA..."

QUANDO MUITOS MANDAM...

EDUARDO PINTO

A crise por que passa a Sociedade Esportiva Palmeiras não é a pior de sua gloriosa historia. Ao contrario, o gremio tão querido e simpatico já passou por periodos mais dificeis. São coisa que acontecem com todos os gremios de futebol. O São Paulo, de certa feita, desapareceu por efeitos de uma encrenca intestina; o Corintians, em 1933, teve a sua sede, da rua José Bonifacio, "empastelada", pelos maus resultados, perdendo por 8 a 0, contra o Palestra, 6 a 1, contra o Santos e o São Paulo e dai para fora. Diretorias do alvi-verde, do tricolor, do Vasco da Gama, do Fluminense, de todos os clubes, enfim, cairam em consequencia de más jornadas.

Tudo isso seria estranhavel se nossos dirigentes e torcedores tivessem espirito esportivo, mas poucos sabem perder. E, quando no campo, o resultado é negativo, o reflexo é sentido na agremiação e, principalmente, na produção dos quadros. O pior de tudo é que, seja nas fases boas ou ruins, todo mundo quer mandar mais do que o tecnico. Vencendo, tudo vai bem; se houver derrota, os orientadores é que pagam o "pato". Foi a escalação deste ou daquele craque; foi esta ou aquela orientação ou tatica e dai em diante.

E' lamentavel, para quem gosta do futebol paulista, deparar com o que se passa na Palmeiras e mais lamentavel, ainda, porque os insucessos do campo abalaram a diretoria, presidida por Mario Beni. Mas, Santo Deus, não se pode perder? E' só ganhar? Esporte não é bem isso, senhores diretores palmeirenses, esporte é uma coisa muito diferente, ainda que sofrendo as consequencias do profissionalismo, desse mau profissionalismo onde impera desonestidade, "gavetas", compra de juizes, "amolecimentos" e tudo o mais.

Mas, para felicidade do glorioso gremio do Parque Antartica, existe uma torcida compreensiva, dessa que é palmeirense na derrota ou na vitoria e nesse grupo estão associados e diretores. De todos, perdoem-nos se praticarmos injustiça, avulta uma figura, esse Cambon, que foi craque do Palestra, que nas crises agudas foi chamado a assumir a responsabilidade de dirigir o quadro esmeraldino forçado a reabilita-lo. Depois de tudo em ordem, depois do quadro voltar à sua situação, à que condiz com a tradição alvi-verde, então, é contratado, por poderes ordenados, outro tecnico. E Cambon, que fez o clube, depois de uma crise mais grave do que a atual, conquistar os "Cinco Coroas", voltou ao seu modesto lugar, esperando nova crise, essa que agora chega...

Como é grande esse uruguaio Cambon!

SÃO PAULO E XV DE JAÚ, OS PROTAGONISTAS DA PRIMEIRA RODADA DO RETURNO

Gino comandará a ofensiva do tricolor no atraente confronto de hoje à tarde no Estadio Municipal — Escalação dos quadros

O prelio programado para a abertura do returno está fadado a agradar ao numeroso publico que, naturalmente, acorrerá, hoje, à tarde, ao Pacaembu. O São Paulo, de acordo com a tabela do magno certame enfrentará a representação do XV de Jau' equipe que surpreendeu o Palmeiras, quarta-feira ultima, à noite, com uma exibição digna de registro. Para que se tenha uma idéia da conduta do "onze" de Adãozinho

Gino está recuperando sua melhor forma

no compromisso com os "periquitos" basta dizer que o clube das "cinco coroas" não foi alem de um empate. Quer dizer que o popular "Galo da Comarca" voltou a ser apontado como adversario perigoso para os conjuntos categorisados. Assim é que se reconhece que o São Paulo, em que pese as suas duas ultimas convincentes exibições, terá que entrar em campo, logo mais à tarde, precavido a fim de evitar possivel surpresa.

REMEMORANDO

No primeiro turno, a equipe jauense ainda com as linhas desajustadas, foi importante para conter o clube das três cores e caiu derrotada por 2 a 1. Sucede, porem, que os companheiros de Ribamar jamais o "mais querido" passou a ser a maior aspiração dos profissionais quinzistas.

Como se vê, a peleja de hoje à tarde tem uma significação especial para o XV de Novembro, uma vez que os seus profissionais terão a oportunidade que há muito tempo esperavam, isto é ajustar contas com o gremio do Caninde. Que se precavenha o "clube da fé" porque a luta com o quadro de Japonês será das mais renhidas, dificeis e um simples descuido poderá dificultar as pretensões que os dirigentes e simpatizantes do tricolor alimentam em relação ao certo.

GINO COMANDARA' A OFENSIVA

O centro-avante Gino, que vinha preocupando a direção tecnica do São Paulo, uma vez que a sua situação fisica exigia cuidados, encontra-se completamente restabelecido e portanto apto a comandar a ofensiva tricolor. Nos demais postos não há alteração. Muito embora o zagueiro Mauro não tenha participado do ultimo treino de conjunto, a sua escalação no compromisso de hoje à tarde está assegurada.

OS QUADROS

As equipes jogarão assim organizadas:

SÃO PAULO — Poy; Clelio e Mauro; Pé de Valsa, Alfredo e Turcão; Maurinho Roque, Gino, Dino e Canhoteiro.

XV DE JAU — Inocencio, Japonês e Almir; Fernandinho, Ribamar e Can-Can; Rodrigo, Moacir, Nestor, Adãozinho e Baduca.

Campeonato de Pentatlo Moderno

MACOLIN (Suiça), 21 (A.F.P.) — A cerimonia de abertura do Campeonato Mundial de Pentatlo Moderno, que durará de 21 a 26 de outubro foi realizada esta manhã em Macolin, perto de Berna, na presença de varias personalidades, entre as quais o general Gustave Dyrssen (Suecia), presidente da União Internacional de Pentatlo Moderno e os oficiais dessa União. Tomando a palavra depois que as bandeiras das 17 nações participantes desse campeonato foram içadas, o conselheiro de Estado sr. Walter Siegenthaler, presidente do Comitê de Organizaçção, em breve alocução de boas-vindas, sublinhou o magnifico desenvolvimento do Pentatlo Moderno como o testemunha a participação, nesse campeonato, de 48 concorrentes de 17 nações, cifra jamais atingida até agora.

NO RIO, INICIA-SE HOJE O I TORNEIO LUVAS DE OURO

Os paulistas concorrem com uma equipe de vinte amadores — Cotados os bandeirantes como favoritos — Integrantes da representação

Promovido pelos nossos confrades de "O Globo" e patrocinado pela Federação Metropolitana de Pugilismo, inicia-se hoje à noite, no Rio, a disputa do I Torneio "Luvas de Ouro".

Os paulistas concorrem ao magno certame com uma equipe constituida por vinte amadores, entre eles Antonio Barbiroto, Milton Rosa, Fernando Valverde, Nelson Marcelo da Hora, Vicente Barbosa, José Sabino Leonardo, Sebastião Raimundo, José Osvaldo Assunção, Benedito Alem, Claudio Tonelli, Cecilio Alem, Eder Joffre, e José Neves Martins, elementos da projeção em nossos ringues.

Considerando-se a classe e valor dos componentes da equipe bandeirante, está ela cotada como favorita à conquista do torneio.

A representação paulista está assim composta:

Peso mosca — José Neves Martins e José Tavares, ambos do Santa Marina.

Peso galo — Eder Joffre, do S. Paulo e Francisco de Lima, do Palmeiras.

Peso pena — Claudio Tonelli, do São Paulo, e Cecilio Alem, do Nacional.

Peso leve — Nelson Marcelo da Hora e Benedito Alem, do Nacional, e Sebastião Raimundo, do Palmeiras.

Peso meio-medio (ligeiro) — José Sabrino Leonardo, do São Paulo, e Vicente Barbosa, do Palmeiras.

Peso meio-medio — José Osvaldo Assunção e Aparecido dos Santos, ambos do São Paulo.

Peso medio (ligeiro) — Paulo Vitor, do Guarani e Pedro Sanches Paladino, do Penha.

Peso medio — Milton Rosa, do Guarani e Nilton Moutinho, da Portuguesa.

Peso meio-pesado — Fernando Valverde, do São Paulo e Nilson Alves Correia, do Wilson Russo.

Peso pesado — Antonio Barbiroto, do São Paulo.

Tecnico — Aristides Joffre.

Aristides Joffre, abalizado tecnico da equipe paulista

REUNIÃO PUGILISTICA NO GINASIO DA T. V. RECORDE

As lutas estão confiadas a amadores de apreciaveis predicados — Escalação das pelejas

Como faz habitualmente, a Federação Paulista de Pugilismo levará a efeito hoje à noite, no ginasio da T.V. Recorde, uma promissora reunião sabatina de pugilismo, objetivando manter em constante atividade os militantes no esporte das luvas.

As lutas estão confiadas a amadores de apreciaveis predicados, destacando-se José Gonçalves Filho, Setrah Maprelian, Mirtes Vaz, Fermino de Matos, Jorge Sacoman, Decio Figueiredo, Evandro Dias, Fermiano Nascimento, Jacinto de Oliveira Costa, Luiz Batista Dias e Fernando de Oliveira, os quais dispõem de qualidade para proporcionar excelentes combates.

A escalação das pelejas constantes do programa é a seguinte:

1.a LUTA — Peso mosca — Luiz Batista Dias (Juventus) x Fernando de Oliveira (Guarani).

2.a LUTA — Peso leve — José Rosa (Santa Marina) x Jacinto de Oliveira Costa (Corintians).

3.a LUTA — Peso leve — Ferminiano Nascimento (Santa Marina) x José Alves (Corintians).

4.a LUTA — Peso leve — Jorge Sacoman (São Paulo) x Evandro Dias (Três Leões).

5.a LUTA — Peso meio-medio (ligeiro) — Miguel Garcia (Nacional) x Elias Mariano de Azevedo (Portuguesa).

6.a LUTA — Peso meio-medio — Decio Figueiredo (Corintians) x Fermino de Matos (Nacional).

7.a LUTA — Peso meio-medio (ligeiro) — Mirtes Vaz (Nitro) x Euclides Queiroz (C.M.T.C.).

8.a LUTA — Peso meio-medio (ligeiro) — José Gonçalves Filho (Nitro) x Setrak Maprelian (Três Leões).

RESERVAS — Benedito Felisberto (São Paulo), Valdomiro Pinto (Guarani), Sebastião Nascimento (Santa Marina), Francisco de Sousa (C.M.T.C.), Milton E. Silva (Palmeiras), Oscar Alves de Almeida (Palmeiras), Fermino Abate (Portuguesa) e Rossicler Costa (São Paulo).

HIPISMO

SALTO --- POLO

lt-agnus

Posição do cavaleiro à cavalo — Campeonato Nacional de Saltos de Obstaculos

Colocando-se o problema da posição do cavaleiro à cavalo, sob prismas de teoria, vimos que a posição varia conforme varie o trabalho que se está dando ao animal, como tambem em função da impulsão que o cavaleiro exerça por intermedio das pernas, refletindo naturalmente nos jarretes do animal.

Desta posição fundamental, saem as variantes que vão colocando o cavaleiro mais à vontade sobre o cavalo, conforme o conhecimento que tem de equitação, conforme tambem a estrutura física, e por ultimo, variando em porcentagem diminuta, conforme a escola que siga.

Estes fatores que pusemos em evidencia não autorizam absolutamente, ao cavaleiro, afastar-se da posição ideal, que foi assunto das considerações anteriores, teoricamente, para tomar uma posição à cavalo, que dado um dos fatores acima mencionados, o autorize, a manter o ponto de vista e a posição, sem cair em falhas.

Um cavaleiro novo não pode tomar, por si, a decisão de seguir esta ou aquela escola, sendo que o mesmo pode ser aplicado à veteranos, que não tiveram uma iniciação regular.

Mesmo as escolas que admitem posições tradicionais, têm o seu quinhão de imperfeição, porque os principios gerais de equitação são imutaveis, mas apenas os principios, pois são infalliveis por compreensão, porem querer generalizar para todos, os meios de equitação, que sejam tidos como principios, fica faltando base cientifica.

A posição do cavaleiro à cavalo deve em qualquer circunstancia, possibilitar ao cavaleiro ficar com o assento sobre o dorso do cavalo, mesmo antes, durante e depois do salto.

O general L'Hotte, observa com o alto grau de conhecimento equestre que um cavaleiro deve estar aderente ao cavalo com o assento que possa trabalhar normalmente o cavalo, com um niquel sob o seu assento, sem deixar cai-lo.

Para atingir-se este ideal, não é possivel ao cavaleiro estar em suspensão sobre os estribos, e anular as reações tanto horizontais como verticais do movimento do cavalo, se estiver em equilibrio sobre o assento.

Os estribos servirão para o amortecimento das reações verticais, fazendo-se sistema nos joelhos e nas articulações do pé. O assento colocado bem para frente, conjugado com o amortecimento das reações verticais, permitirão, na sua relatividade, atingir-se um assento tendendo para a vertical, tanto para o trabalho de adestramento, como para a pratica de salto de obstaculos.

No salto, será necessario, encurtar-se os estribos, de modo que o angulo do joelho, fique aproximado a 45 graus, e na execução do salto, o que variará é a posição do alto do corpo do cavaleiro, de maneira poder atingir, aproximadamente, tambem um angulo de 45 graus com a linha horizontal do corpo do cavalo.

As redeas serão mais curtas, e o alongamento do pescoço do cavalo na aproximação do obstaculo permitirão ao cavaleiro executar perfeitamente o angulo de posição.

Ainda no salto as linhas das cochas do cavaleiro, deverão estar proximo da vertical, obrigadas pelo colocar do assento bem para frente.

O afastamento para traz, dos cotovelos servirão para manter o contato das comissuras com a embocadura, sentido levemente pelo cavaleiro.

—O—O—

Realizar-se-á em São Paulo, patrocinado pela Federação Paulista de Hipismo, de 19 a 27 de novembro, o Campeonato Brasileiro de Salto de Obstaculos.

Este espetaculo reunirá aqui em São Paulo, o que há de melhor em hipismo no Brasil, dada a grandiosidade do certame.

Internacional de Sabre

ROMA, 21 (A.F.P.) — Após as semifinais do Torneio Individual de Sabre, os seguintes concorrentes qualificaram-se para a final:

Serie "A": Ferrari (Italia), 5 vitorias, 2 derrotas; Karpat (Hngria), 5 vitorias, 1 derrota; Zabloki (Polonia), 4 vitorias, 2 derrotas; Keresztes (Hngria), 4 vitorias, 3 derrotas.

Serie "B": Gerevich (Hngria) e Pawlovski (Polonia), 5 vitorias, 2 derrotas cada um; Renzo Montini (Italia), 2 vitorias, 1 derrota; Giuseppe Comnni (Italia), 2 vitorias, 1 derrota.

soo..5,x3BramõedFFAo A A A A

Campeonato de esqui

PARIS, 21 (A.F.P.) — O Campeonato Internacional de Esqui dos jornalistas será realizado nos dias 20, 21 e 22 de janeiro de 1956, em Saint-Croix-Les-Rasses, no jura suiço.

Participarão desse campeonato vinte nações, entre as quais a URSS e a Argentina.

Puskas, um fenomeno

VIENA, 21 (U.P.) — O futebolista hungaro Ferenh Puskas estabeleceu um recorde mundial — segundo declararam os jornais de Budapeste — ao marcar 77 tentos em 73 partidas internacionais.

Puskas obteve esse recorde em um periodo de 10 anos. Sua primeira partida internacional foi em 1945.

"O maior galopador" — como o chamam seus admiradores — jogará em sua 75.a partida internacional no dia 27 de novembro, em Budapeste, contra a Italia. A 13 desse mesmo mês, a Hungria jogará contra a Suecia, tambem em Budapeste.

MOVIMENTA-SE OS "ASES" DO TIRO AO ALVO PAULISTA

Efetua-se hoje, no Tietê, a prova de tiro rápido

Em continuação às atividades preparatorias para o Campeonato Brasileiro de Tiro ao Alvo, a entidade maxima paulista programou varios empreendimentos, com a finalidade de compulsar cuidadosamente as possibilidades de cada um de seus representantes, a fim de constituir o conjunto que deverá atuar no periodo de 6 a 13 do mês vindouro, no cotejo que terá como sede o Distrito Federal, observando as diretrizes estabelecidas pela Confederação Brasileira de Tiro ao Alvo.

Hoje, no "stand" do Clube de Regatas Tietê, a partir das 14 horas, estarão reunidos os especialistas em tiro rapido às silhuetas, para um promissor confronto. Pela F.P.T.A. foram designados os atiradores Pedro Simão, Geraldo Dente Neves, Rubens Teixeira Branco, Guy Puglisi, Jorge Mesquita de Oliveira e outros militantes que vêm se dedicando a esta dificil modalidade.

Amanhã, consoante o programa estabelecido pela Federação Paulista de Tiro ao Alvo, estarão em funcionamento, a partir de 8 horas, as instalações especializadas do Floresta e do Tietê, para a concentração de mais dois agrupamentos. No "stand" do alviceleste estarão os atiradores de arma longa, para um concurso de carabina, enquanto que no gremio dos "vermelhinhos" teremos os praticantes de revolver.

Estão, pois, previstas para esta semana grandes atividades nos circulos do tiro ao alvo paulista, esperando-se que no decorrer da proxima semana já sejam conhecidos os titulares que a F.P.T.A. enviará ao Distrito Federal, em busca do titulo maximo Consoante o comunicado oficial da entidade maxima paulista, no proximo sabado serão conhecidos os nomes dos integrantes da embaixada bandeirante ao Campeonato Brasileiro de Tiro ao Alvo.

No cliché, flagrante da partida de dois concorrentes, Ivo Zuffo, à direita, e Wilson Fittipaldi, pilotando motonetas "Lambreta", que se classificaram, respectivamente, em 7.º e 9.º lugares.

PROVA MOTOCICLISTICA NOTURNA

A competição foi em comemoração à passagem do decimo aniversario de fundação do Piratininga Moto Clube — Sagrou-se vencedor José Perez Fernandes — Resultados gerais

Dando sequencia as festividades que assinalam o decimo aniversario de sua fundação, o Piratininga Moto Clube promoveu anteontem uma prova motociclistica, noturna, de regularidade, que contou com a participação de elevado numero de competidores.

A competição logrou alcançar exito, sendo presenciada por avultada assistencia, que se espraiou ao longo do percurso, cujo itinerario era o seguinte: rua Conselheiro Nebias, defronte da sede social do clube aniversariante, rua Barão de Limeira, rua Lopes de Oliveira, rua Barra Funda, avenida Pacaembu, avenida Dr. Arnaldo, avenida Rebouças, rua Iguatemi, rua Joaquim Floriano, avenida Brigadeiro Luiz Antonio, rua Estados Unidos, avenida 9 de Julho, avenida São João, e rua Conselheiro Nebias, ponto de chegada.

Sagrou-se vencedor o sarg. José Perez Fernandes, classificando-se em 2.o lugar o sarg. Carlos Pereira Fonseca, entrando em 3.o o sarg. José Coelho da Silva, representantes da Força Publica do Estado.

Os resultados gerais da prova foram os seguintes:

1.o lugar - n.o 16 — sarg. José Perez Fernandes, 152 pontos perd.; 2.o lugar — n.o 11 — sarg. Carlos Pereira Fonseca, 174; 3.o n.o 15 — sarg. José Coelho da Silva, 177; 4.o, n.o 7 — Virgilio Pedro Martins, 184; 5.o, n.o 20 — Carmine Nucetelli, 187; 6.o, n.o 19 — sarg. Paulo Sebastião, 225; 7.o, n.o 21 — Ivo Zuffo, 240; 8.o, n.o 18 — Luiz Prado Pinto, 257; 9.o, n.o 2 — Wilson Fittipaldi, 359; 10.o, n.o 14 — sarg. Antonio J. Pereira, 399; 11.o, n.o 1 — Adrião Lopes, 415; 12.o, n.o 3 — Oswaldo Diniz, 514; 13.o, n.o 6 — José Castro, 547; 14.o, n.o 4 — Miguel Fiodorof, 555; 15.o, n.o 9 — Bernard Von Der Weyhe, 562; 16.o, n.o 8 — Artur Ferreira, 580; 17.o, n.o 13 — sub.-ten. Aurélio Gurian, 718; 18.o, n.o 17 — José Fernando Ramalho, 893; 19.o, n.o 5 — Antonio Jaksic, 1.332; 20.o, n.o 12 — José Ferreira Coelho (desclassificado).

ENTREGA DOS PREMIOS

A entrega dos premios será procedida domingo, à noite, na sede social do Piratininga Moto Clube, por ocasião do baile de encerramento das comemorações do transcurso do decimo aniversario de sua fundação.

FUTEBOL VARZEANO

CAMPEONATO DO SETOR 27 (VESPERTINO)

Com a realização de quatro partidas prosseguirá amanhã o campeonato de Santana, setor 27.

Como é do conhecimento dos aficcionados do futebol menor no certame varziano o setor que mais vem se destacando pela disciplina, é sem duvida o de Santana. Composto de oito clubes, todos dos mais categorizados do futebol varzeano, vem o campeonato em cada nova rodada, apresentando resultados tecnicos, e de boa organização administrativa.

Para amanhã à tarde, a tabela apresenta os seguintes jogos:

A. A. ALIANÇA PAULISTA vs. G. E. VERA CRUZ

O encontro entre a A. A. Aliança Paulista e o Vera Cruz, reune quadros que se equivalem em poderio tecnico.

Aliança conta com ótimo conjunto, somente a falta de sorte é que lhe tem dado má colocação no campeonato.

O Vera Cruz tem se apresentado com altos e baixos, partidas houve em que apresentou ótimo futebol, para logo a seguir, cair de produção perdendo jogos faceis, razão pelo que se equivalem. Para o jogo de amanhã à tarde, os contendores não se têm descuidado do preparo dos seus quadros, pelo que se espera um bom futebol.

Todos os elementos escalados, devem comparecer, às 13 horas, em suas respectivas sédes a fim de rumarem para o local do jogo.

SANTA MARIA F. C. vs. UNIÃO VILA NIVI F. C.

Santa Maria, segundo colocado na tabela de classificação, terá no União Vila Nivi serio competidor. No encontro do primeiro turno, o Santa Maria caiu derrotado, ganhando os pontos na Secretaria, por ter o União Vila Nivi incluido um jogador que havia tomado parte no jogo preliminar. Desta feita, o prelio, será efetuado no campo do Santa Maria, motivo para que os prognosticos sejam favoraveis ao clube local.

G. E. HEROI BRASIL de V. I. vs. E. C. CORINTIANS DO IMIRIM

Fechará a rodada o jogo entre o Heroi Brasil e o Corintians do Imirim. Os prognosticos são favoraveis ao Corintians do Imirim, pois que contam com melhor classificação e seu adversario tem se apresentado mal no campeonato ocupando o ultimo posto da tabela. O encontro será efetuado no campo do União Vila Nivi F. C. o que o Heroi poderá melhor se haver com seu antagonista por ser campo neutro. Todos os jogadores, devem comparecer, no horario combinado.

OS MELHORES RESULTADOS DA CLASSE DE ESTREANTES

Grande expectativa em torno do certame a ser realizado na piscina do Banespa — Indices expressivos na tabela dos recordes da classe

Os circulos aquaticos paulistas aguardam com indisfarcavel entusiasmo o certame anunciado para a tarde de amanhã, e que reunirá na piscina do E. C. Banespa os militantes enquadrados na classe de estreantes. Grande numero de militantes foi inscritos para esta promissora jornada, esperando-se que resultados altamente compensadores venham a ser consignados na piscina da Parada Petropolis.

Quatro novas agremiações interioranas farão sua estréia nas atividades oficiais, reservando, dest'arte, algumas surpresas para os adeptos da salutar especialidade. Jaboticabal, Jau, Piracicaba e Presidente Prudente são os novos municipios representados no seio da Federação Paulista de Natação, sendo depositarios de fundadas esperanças daqueles que se batem pela melhoria de nossas possibilidades, a despeito da posição privilegiada que desfrutamos no cenario da aquatica nacional.

OS RECORDISTAS

São detentores dos recordes da classe de estreantes, nas provas programadas para amanhã, os seguintes militantes: 100 metros — nado livre — masculino: Willy Werner Winker, Taubaté, 1.04"0; 50 metros — nado livre — feminino: Maria Stela Braga, Internacional, 37"5; 100 metros — nado de costas — masculino: Silvano Cinini, Floresta, 1'18"2; 50 metros — nado de peito (borboleta) — feminino: Ingrid Grueber, Pinheiros, 52"1; 100 metros nado de peito (classico) — masculino: Luiz Ricardo Simi, Taubaté, 1'20"4; 50 metros — nado de costas — feminino: Maria Stela Braga, Internacional, 44"0; 50 metros — nado de peito (borboleta) — masculino: Luiz Ricardo Simi, Taubaté, 3."1; 50 metros — nado de peito (classico)) — feminino: Sylvia Koacs, Tietê, ... 51"1; 400 metros — nado livre — masculino: Willy Werner Winker, Taubaté, 5'33"4 revezamento 4 x 50 metros — nado livre — feminino: turma do Tietê (Rosina Leser-Maria Carla Concone-Tertto Marketa Lehto-Liudmila Surmin), 2'49"6; revezamento 4 x 100 metros — nado livre — masculino: turma do Taubaté (Luiz Picardo Simi, Alvaro Lima Neto, Willy Werner Winker, Nelson Campello Filho), 4'36"5.

A PRIMEIRA JORNADA DO TROFÉU "BRASIL"

469 atletas inscritos para o maior acontecimento do atletismo brasileiro — As atividades serão desenvolvidas hoje e amanhã na pista da Ponte Grande

Inicia-se hoje, na pista do estadio do Clube de Regatas Tietê, o certame atletico que congregará os maiores valores do esporte-base nacional. Por iniciativa do Departamento de Educação Física e Esportes, será iniciada a disputa do III Trofeu "Brasil", que tem por objetivo estreitar as relações entre os diversos agrupamentos do atletismo brasileiro, alem de concorrer para a manutenção da forma dos titulares das diversas especialidades, face aos compromissos internacionais.

O cotejo que hoje se inicia, conta com a participação de 22 clubes, sendo de salientar que alem dos gremios guanabarinos, estarão representados nestas jornadas o Renner e Sogipa, de Porto Alegre. Individualmente estão inscritos para as provas do trofeu "Brasil" 469 atletas, sendo 364 no certame masculino e 105 no feminino.

Considerando o elevado numero de especialidades incluidas no extenso programa, deliberaram os promotores deste empreendimento desdobrar o horario, estando as atividades desta competição com seu inicio fixado para as 9,30 horas de hoje, prevendo-se o encerramento amanhã, às 17,30 horas. O estabelecimento de indices minimos tambem concorrerá para maior aproveitamento do tempo de que dispõem dirigentes e militantes.

AS PROVAS DE HOJE

O programa organizado para as atividades de hoje compreende as seguintes provas: às 9,30 horas — 100 metros rasos (masculino) — preliminares; salto com vara — classificando-se 12 para a final; arremesso do peso (masculino) — classificando-se 12 para a final; às 10 horas — 800 metros rasos — semi-finais (classificando-se 6 em cada uma para a final); às 10,30 horas — arremesso do disco (feminino) — classificando-se 12 para a final; salto em altura (masculino) — classificando-se 12 para a final.

Às 14,30 horas — 400 metros com barreiras — semi-finais; salto com vara — final; arremesso do peso (feminino) — final; às 14,45 horas — 100 metros rasos (masculino) — semi-finais; às 15 horas — 200 metros rasos (feminino) — semi-finais; às 15,15 horas — 800 metros rasos — final; às 15,30 horas — 400 metros com barreiras — final; arremesso do peso (masculino) — final; às 15,45 horas — 100 metros rasos (masculino) — final; arremesso do disco (feminino) final; e salto em altura (masculino) — final; às 16 horas — 80 metros com barreiras (feminino) — semi-finais; às 16,15 horas — revezamento 4x100 metros (masculino) — semi-finais; salto em extensão (feminino) — final; arremesso do dardo (masculino) — final; às 16,30 horas — 200 metros rasos (feminino) — final; às 16,45 horas — 80 metros com barreiras (feminino) — final; às 17 horas — 3.000 metros "steeplechase" — final; às 17,15 horas — revezamento 4x100 metros (masculino) — final.

5 POR DIA

1 — Em 1921-22, efetuou-se o primeiro campeonato de futebol luso. Sobre o prelio final, assim se manifestou Ricardo Ornelias, notavel critico português: "A "final" do primeiro campeonato de Portugal constituiu a partida de desempate das duas "mãos" disputadas, visto que cada adversario ganhou uma. No Porto, onde se efetuou a primeira, a 4 de junho de 1922, ganhou o F. C. P. por 2 a 1, em Lisboa, uma semana depois, triunfou o Sporting por 2 a 0, e, assim, recorreu-se à "bola", que, por sorteio, foi decidida no Porto, sendo escolhido o campo do Bessa. Venceu o F. C. Porto por 3 a 1. Gols de Balbino e Ramos, nos noventas minutos; João Nunes e João de Brito, aquele extrema direita e este extrema esquerda da equipe do F. C. Porto, fizeram os gols no prolongamento".

— x —

2 — Por ocasião do "Grand Prix", em Le Manus, na França (uma das mais celebres corridas automobilisticas do mundo), funcionam dez restaurantes e trinta bares fornecem comida, bebidas e... dançaa. No parque proximo ao velodromo, em media, estacionam 20.000 automoveis e, no aeroporto, para mais de cem aparelhos, entre de alugueis e particulares. O policiamento é por parte de mil policiais, havendo um grupo de enfermarias, algumas dezenas de medicos, dez ambulancias e uma capela.

— x —

3 — O decano dos clubes, nauticos paulistas é o Clube de Regatas Santista. Foi fundado em 1893. Na capital de S. Paulo, a Associação Desportiva Floresta, antiga Esperia, e o Esporte Clube Pinheiros, ex-Germania, os mais antigos. Ambos nasceram em 1899.

— x —

4 — Desde 1897, todos os anos efetua-se a já famosa "Maratona Internacional de Boston", que atrai concorrentes do Canadá, Europa, America Latina e Oriente. Essa prova efetua-se impreterivelmente no dia 19 de abril, de todos os anos, no percurso de 42,200 metros. E' a mais conhecida corrida de longa distancia realizada sem interrupção nos Estados Unidos.

— x —

5 — O Espanha F. C., hoje Jabaquara, em 26 de março de 1930, enfrentou, em seu campo, o forte conjunto do C. E. de Buenos Aires derrotando-o por 3 a 2. Este o quadro "espanhol": Edmundo Fernandes; Benedito Novais e Pedro dos Santos; João Bonfio, Goldino Rodolfo da Silva e Frederico Fanhain; Olimpio Bonelli, Guilherme Napoli, Benito Gonçalves, Alfredo Cacioli e José Colombinini. — L. S.

RESENHA DOS FATOS ESPORTIVOS

O MESMO QUADRO — Feola não tem problemas para formar o conjunto para esta tarde e deverá ser o mesmo dos ultimos jogos. Ontem, após o individual, os sampaulinos se recolheram às dependencias do Canindé, onde aguardarão a hora de enfrentar o XV de Jau.

* * *

GUANXUMA AFASTADO POR CONTUSÃO — Ontem o ponteiro Guanxuma engessou o pé devendo ficar 30 dias inativo. O avante Rodrigo é o seu eventual substituto.

* * *

CHEGOU UM NOVO EXTREMA PARA A PORTUGUESA — Chegou ontem, procedente do Rio Grande do Sul, o ponteiro Alemão que pertence ao Flamengo de Caxias, para realizar testes na "Severa". Tudo indica que, devido à falta de tempo, para o registro, o craque sulino não será aproveitado neste campeonato.

* * *

CAMBON DIRIGIU O TREINO — Sob as ordens de Cambon, os jogadores do Palmeiras treinaram coletivamente na manhã de ontem, durante 45 minutos. A pratica terminou empatada por 1 tento, gols de Bernardis para os efetivos e Carnera para os suplentes. Os titulares formaram com: Cavani, Belmiro e Mario, Ruarinho, Valdemar e Gersio, Renatinho, Ivan, Ney, Jair e Bernardis. Laercio atuou no arco dos suplentes. Foram poupados Fiume, Liminha, Humberto, Manuelito e Rodrigues.

* * *

BANDEIRA ASSINOU COM O SÃO PAULO — O arqueiro Bandeira, do Juventus, assinou contrato com o tricolor até o fim do certame, devendo receber 4.000 mensais e 1.000 por partida que efetuar no quadro titular.

* * *

MILTINHO NÃO FICARA' — O XV de Jau, dificilmente, concordará com a pretensão da Portuguesa Carioca que pediu Cr$ 50.000,00 pelo seu emprestimo do atacante Miltinho.

* * *

SERA' EM MOGI DAS CRUZES — Atendendo ao fato de o Jabaquara jogar amanhã em Santos, os menores da Portuguesa Santista e do União de Mogi inverteram o "mando" do jogo.

* * *

MANUELITO E RODRIGUES AFASTADOS — Por determinação do departamento medico, Manuelito e Rodrigues foram dispensados para se refazerem das energias perdidas. O zagueiro, pelo espaço de 10 dias, e o ponteiro, por 20 dias. Belmiro e Bernardis são os seus provaveis substitutos.

* * *

TITE CONTUNDIDO — Noticias vindas de Recife informam que o ponteiro Tite está contundido e com a sua presença ameaçada para o segundo compromisso do lider paulista em gramados pernambucanos.

Carreiras Comuns, mas Bem Formadas no Programa de Hoje em Cidade Jardim

OS POTROS DA NOVA GERAÇÃO, GANHADORES, FORNECEM AO CONJUNTO O MELHOR ATRATIVO — INFORMES E PROGNOSTICOS DO "CORREIO PAULISTANO" — PROGRAMA E MONTARIAS OFICIAIS

O Jockey Club de São Paulo fará realizar esta tarde, em Cidade Jardim, uma reunião altamente promissora.

O programa está formado por sete carreiras, todas muito bem constituidas e em condições de oferecerem boas disputas. Não há, no conjunto, classicos ou grandes premios, despertando assim maior atenção a eliminatoria de potros da nova geração, com uma vitoria e inscrições de Silvanesco, Bon Bec, Rincão, Onicaro, Kingdom, Itavão, Rubáiyát, Estado Maior e Ismail.

INFORMES

A seguir, encontrarão os leitores os costumeiros informes do C.P. para as carreiras de logo mais, em Cidade Jardim:

1.o PAREO — Cr$ 45.000,00 — 1.600 metros — Às 14 horas.

Ks.
(1 Kapurtala, J. M. Am. 52 6
1(
(" Hilman, J. O. Sousa 53 3
(2 Hoboken, J. Roldão 52 2
2(
(" Dapper, W. P. Farias 52 5
(3 Rossla, J. Camargo 54 1
3(
(4 Guayaquil, M. Teix. 53 8
(5 Ferreiro, M. Alonso 54 4
4(
(6 King Wilson, A. Artin 55 7

O cavalo Rossla, que reapareceu correndo muito bem, constitui agora a melhor indicação. Kapurtala, acusando progressos, perfila-se como o mais direto adversario daquele provavel favorito. Ferreiro chegou colocado, há uma semana, e, na milha, melhor colocado, pode até mesmo ganhar. Lapper tem corrido regularmente e Guayaquil nada produziu na mais recente apresentação, mas mantem bom estado. Parecem bastante fraquinhos os demais concorrentes.

2.o PAREO — Cr$ 35.000,00 — 3.000 metros — Às 14,30 horas.

Ks.
1-1 Gibson, F. Pereira 53 3
2-2 Élos, S. Ferreira 58 4
(3 Consagrado, J. Alves 55 6
3(
(4 Badurbin, N. Pereira 52 1
(5 Fangio, E. Casanova 55 5
4(
(6 Imperium, Pinh. F.o 56 2

Consagrado ganhou na mais recente apresentação e o fez com certa facilidade. Está agora em turma algo mais reforçada, mas, em compensação, em distancia muito de seu agrado, podendo, assim, ganhar. Gibson, que atravessa uma fase das mais felizes, perfila-se como o maior candidato à posição secundaria. Élos não correu grande coisa na ultima apresentação, mas tem bons trabalhos e está em distancia dentro dos seus recursos. Imperium é muito manhoso; nada produziu na ultima, mas anteriormente, havia entrado em bom segundo. Como sempre produziu mais em distancia longa, não pode causar surpresa se fizer boa figura. Badurbin está em turma muito forte e Fangio não deixou qualquer impressão na estreia.

3.o PAREO — Cr$ 60.000,00 — 1.500 metros — Às 15 horas.

Ks.
(1 Irvana, P. Vaz 55 2
1(
(" Ironda, L. B. Gonç. 55 1
(2 Libellule, J. Alves 55 7
2(
(3 Camerrucha, S. Ferr. 55 5
(4 Red Rose, L. Gonzál. 56 4
3(
(5 Ocelia, R. Olguin 55 3
(6 Dammit!, O. Reichel 55 8
4(
(7 Soldanela, F. Costa 55 6

Irvana está na ordem do dia. Já entrou colocada em nada menos de três oportunidades e recomenda-se agora à preferencia do publico apostador. Red Rose, que ganhou ainda na ultima semana, na turma dos sem vitorias, constitui a melhor indicação para a dupla. Libellule tem corrido sempre com destaque e perfila-se como perigosa adversaria daquela formula. Dammit! correu pouco, há uma semana, na prova classica. Está agora em turma mais fraca e nesta companhia bem diversa deve ser a sua atuação. Ocelia não tem corrido de todo mal, mas não parece bem colocada na companhia. Ironda é reforço da poule de Irvana e as demais não se recomendam por enquanto.

4.o PAREO — Cr$ 45.000,00 — 1.600 metros — Às 15,30 horas.

Ks.
(1 High Ball, J. P. Sousa 58 5
1(
(" Erbio, J. Alves 57 4
2-2 Pyro, R. Olguin 50 3
3-3 Firmino, O. V. Andr. 50 6
(4 Encantado, G. Silva 51 1
4(
(5 Eager, E. Gonçalves 52 2

High Bal, pelo que produziu há uma semana, quando escoltou Adieu e Borghese, não deve perder nesta oportunidade. Firmino anda muito bem e vai leve, podendo até mesmo ganhar. Encantado parece em turma um tanto forte, mas anda bem e é depositario de boas esperanças. Erbio já ganhou nesta turma; está agora muito sobrecarregado, mas reforça ainda assim o numero de High Ball. Pyro subiu muito de turma, mas vai leve. Eager está agora em companhia aborrecida, não inspirando confiança.

5.o PAREO — Cr$ 35.000,00 — 1.200 metros — Às 16,10 horas.

Ks.
(1 Because, F. Sobreiro 56 8
1(
(2 Enilve, S. Ferreira 54 6
(3 Absurdo, J. O. Sousa 55 3
2(
(4 Quepi, J. P. Sousa 56 4
(5 Betinho, E. Gonçalves 55 1
3(6 Haut-le-Coeur, O.V.A. 49 5
(7 Bernadete, P. Vaz 56 2
(8 G. Linda, M. Alonso 50 10
4(9 Galloniere, F. Costa 56 9
(10 Dolomia, J. M. Amor. 50 7

Because foi a ganhadora da prova de velocidade, na ultima semana. Está agora em turma um tanto mais reforçada, mas em distancia e raia muito favoraveis, merecendo ainda maiores atenções. Gringa Linda descansou bastante: volta em condições muito satisfatorias de treino e com boas pretensões à vitoria. Absurdo atravessa uma fase muito feliz e está em distancia muito de seu agrado, devendo figurar destacadamente. Betinho não correu de todo mal na ultima oportunidade e Haut-le-Coeur, tambem na ultima apresentação, entrou até colocado. Dolomia escoltou Helix, recentemente, mas não se recomenda muito. Galloniere nada produziu nas duas ultimas atuações, mas anda bem e na distancia é sempre concorrente de certo respeito. Bernadete é uma estreante depositaria de algumas esperanças. Enilve volta em condições satisfatorias.

6.o PAREO — Cr$ 60.000,00 — 1.500 metros — Às 16,59 horas.

(1 Silvanesco, E. Gonç. 55 4
1(
(2 Bon Bec, D. Garcia 56 1
(3 Rincão, L. González 56 8
2(
(4 Onicaro, A. Nobrega 55 5
(5 Kingdom, J. P. Sousa 55 9
3(
(6 Itavão, P. Vaz 55 7
(7 Rubáiyát, M. Alonso 53 6
4(8 Est. Maior, L. B. Gon. 5 2
(9 Ismail, S. Ferreira 55 3

Dois nomes ganham inteiro Silvanesco. Aquele voltou a correr muito bem e perdeu uma carreira sem nome, na ultima oportunidade. Este ganhou disparado na turma inferior, podendo aqui levar de vencida os novos adversarios. Mas, de qualquer forma, Rincão algo mais se recomenda. Rubáiyát descansou alguma coisa; volta com trabalhos muito animadores e como ponto alto da carreira. Kingdom tem corrido bem e constitui concorrente de certo respeito. Itavão é ligeiro e anda muito bem; está, entretanto, em prova um tanto dificil. Estado Maior é outro concorrente de certo respeito, embora igualmente colocado em carreira não muito favoravel. Não agradaram por ora os demais concorrentem.

7.o PAREO — Cr$ 45.000,00 — 1.500 metros — Às 17,30 horas.

Ks.
(1 Bartovi, P. Vaz 56 3
1(
(2 Jaquetão, M. Teixei. 53 9
(3 Kopek, E. Gonçalves 56 6
2(
(4 Muriry, D. Garcia 56 4
(5 Jacuruxi, F. Pereira 56 2
3(
(6 Quizungo, O. V. And. 56 1
(7 Hannon, J. P. Sousa 56 8
4(8 Gago, H. Holzkamp 56 5
(9 Sôrgo, A. Artin 55 7

Kopek é a melhor indicação da ultima prova. Anda muito bem e tem o retrospecto a recomendar as suas pretensões. Jacuruxi ganhou na ultima oportunidade; subiu de turma e está em companhia mais aborrecida, mas, ainda assim, conta com boas possibilidades. Bartovi tem corrido regularmente e está em prova até certo ponto favoravel. Muriry descansou bastante; volta com trabalhos altamente animadores. Gago correu pouco na ultima oportunidade, mas anteriormente havia feito boa figura. E' depositario de esperanças. Hannon volta em condições regulares, não agradando por enquanto os demais concorrentes.

O 1.o pareo será corrido às 14 horas.

O 1.o pareo é reservado a aprendizes.

O 5.o pareo será corrido na grama e os demais na areia.

O "Betting" Duplo desta corrida tem um saldo de Cr$ 106.776,40.

PALPITES DO "CORREIO PAULISTANO"

CIDADE JARDIM

NOSSO FAVORITO	O INIMIGO	A DIFERENÇA
ROSSLA	KAPURTALLA	FERREIRO
CONSAGRADO	GIBSON	ÉLOS
IRVANA	RED ROSE	LIBELULLE
HIGH BALL	FIRMINO	ENCANTADO
BECAUSE	GRINGA LINDA	ABSURDO
RINCÃO	SILVANESCO	RUBAIYÁT
KOPEK	JACURUXI	BARTOVI

HIPODROMO DE SÃO VICENTE

As carreiras de segunda--feira proxima

SÃO VICENTE, 21 (Correio) — Ficou assim formado o programa das corridas de segunda-feira, dia 24, no hipodromo local:

1.o PAREO — Cr$ 15.000,00 — 1.000 metros — Às 19 horas.

Ks.
(1 Medieval 56 5
(" Tritão 56 7
1(
(" Brunelli 56 4
(" Kytã 56 1
(2 Celadon 56 11
2(
(" Joncho 56 8
(3 Oscar 56 3
3(
(4 Babine 54 6
(5 Pirajuí 56 10
4(6 Near 56 2
(" Tiberius 56 9

2.o PAREO — Cr$ 10.000,00 — 1.200 metros — Às 19,30 horas.

Ks.
(1 Tartaro 58 2
1(
(2 Giotto 54 5
(3 Pinoquinho 58 6
2(
(4 Amigo da Onça 58 3
(5 Dawn Of Glory 52 4
3(
(6 Dinamo do Sul 50 8
(7 Zé Gaucho 52 1
4(
(8 Palhaço 50 7

3.o PAREO — Cr$ 25.000,00 — 1.100 metros — Às 20 horas.

Ks.
1-1 Espuma do Mar 53 4
(2 Impossivel 55 3
2(
(" Eclatant 55 2
(3 Imbaú 55 1
3(
(4 Sinhazinha 53 5
(5 Estante 55 6
4(
(6 Canto Lindo 55 7

4.o PAREO — Cr$ 15.000,00 — 1.200 metros — Às 20,30 horas.

Ks.
1-1 Calvados 56 6
2-2 Avancéne 54 5
(3 Açude 56 4
3(
(4 Escalado 54 3
(5 Utagio 52 2
4(
(6 Vila Sofia 54 1

5.o PAREO — Cr$ 15.000,00 — 1.500 metros — Às 21,10 horas.

Ks.
1-1 Corcel 58 4
2-2 Grilo 54 1
(3 Faz Favor 54 5
3(
(4 Sereno 54 3
(5 Gay Girl 54 2
4(
(6 Fisica 56 6

6.o PAREO — Cr$ 20.000,00 — 1.000 metros — Às 21,50 horas.

Ks.
1-1 Driscol 58 2
2-2 Quizumba 58 4
(3 Hivam 58 1
3(
(4 Dark Boy 56 3
(5 Haití 56 5
4(
(6 Pantheran 56 6

7.o PAREO — Cr$ 10.000,00 — 1.200 metros — Às 22,30 horas.

Ks.
(1 Estoril 56 6
1(
(2 Imbroglio 58 7
(3 Fosca 54 5
2(
(4 Rudá 56 1
(5 Fredini 58 4
3(
(6 Quebracho 58 8
(7 Abigail 56 2
4(
(8 Benur 58 3

Acidentado L. Domingues

RIO, 21 ("Correio") — Na manhã de hoje, na Gavea, quando galopava a potranca Telus, aconteceu cair ao solo o joquei Luiz Domingues. A potranca rodou espetacularmente e atirou longe o piloto.

Socorrido imediatamente, o profissional foi removido para o Hospital dos Acidentados, inspirando cuidados o seu estado.

O PREMIO "JOÃO TOBIAS" SERVE DE BASE AO PROGRAMA DE AMANHÃ

Nada facil a carreira basica — Provas comemorativas da Semana da Asa — Montarias oficiais

Nada faceis as oito carreiras de amanhã. Os favoritos — Palm Springs, Guaricanga, Quib, Buty, Solms, Itaberaba, Jarupará e Miss Flame — são simples preferidos da "catedra".

A prova basica da reunião, premio "João Tobias", pela distancia e pelo numero de concorrentes, é talvez a carreira mais dificil. De modo algum Jarupará pode ser tida como "barbada". Há muita fé em Linda Léa, em Belle Epine e até em Florada, contando ainda com manifestas possibilidades Praliné e Bianca.

O programa encerra alguns pareos dedicados à Semana da Asa, intitulados: "União Brasileira de Aviadores Civis", "Santos Dumont", "Bartolomeu de Gusmão", "4.a Zona Aérea" e "Semana da Asa".

MONTARIAS OFICIAIS

São as seguintes as montarias oficiais para as carreiras de amanha, em Cidade Jardim:

1.o PAREO — Cr$ 45.000,00 — 1.300 metros — Às 13,30 horas.

1-1 Sansão Prince, A. Ar. 55 1
2-2 Palm Springs, G. Sil. 56 3
(3 Hoop, J. P. Sousa 56 5
3(
(4 Gun, R. Zamudio 56 4
(5 Don Armando, L. G. 56 2
4(
(6 Compacto, E. Garcia 56 6

2.o PAREO — Cr$ 35.000,00 — 1.500 metros — Às 14 horas.

Ks.
(1 Fearless, D. Garcia 57 1
1(
(" Axton, J. O. Sousa 54 5
2-2 Guaricanga, P. Vaz 5 7
(3 Grifoni, F. Pereira 58 3
3(
(4 Cravinho, A. Artin 55 4
(5 Grão Pachá, L. Osor. 57 2
4(
(6 Esteira, W. P. Farias 52 6

3.o PAREO — "União Brasileira de Aviadores Civis" — Cr$ 45.000,00 — 1.800 metros — Às 14,30 horas.

Ks.
1-1 Quib, L. B. Gonçalves 56 1
2-2 Sim, R. Zamudio 56 2
3-3 Pianito, M. Alonso 54 4
(4 High Master, G. Mas. 56 5
4(
(5 Levedo, Pinheiro F.o 56 3

4.o PAREO — "Santos Dumont" — Cr$ 60.000,00 — 1.400 metros — Às 15 horas.

Ks.
(1 Buty, L. B. Gonçal. 56 2
1(
(" Balaço, C. Borges 55 8
(2 Sarrafo, M. Alonso 53 3
2(
(3 Irapuhi, Pinheiro F.o 55 6
(4 Heliopse, R. Olguin 55 7
3(
(5 Solon, R. Latorre 56 5
(6 Dimanche, G. Mass. 55 1
4(
(7 Francfort, G. Silva 55 4

5.o PAREO — "Bartolomeu de Gusmão" — Cr$ 60.000,00 — 1.400 metros — Às 15,35 horas.

Ks.
(1 Solms, J. P. Sousa 55 1
1(
(2 Burundum, L. B. Go. 55 2
(3 Rodeio, L. González 56 6
2(
(4 Gaulês, R. Olguin 55 8
(5 Tento, R. Zamudio 55 4
3(
(6 Genequim, Pinh. F.o 55 7
(7 Alfa Romeo, n/correrá 55 5
4(
(8 Ebó, P. Vaz 55 3

6.o PAREO — "4.a Zona Aérea" — Cr$ 35.000,00 — 1.200 metros — Às 16,10 horas.

Ks.
(1 Porto Rico, D. Garcia 58 10
1(
(2 Furona, N. Periera 52 3
(3 Quibú, M. Alonso 56 5
2(4 Olenewa, O. V. Andr. 51 6
(5 Atrazado, W. P. Far. 50 11
(6 Tupyara, R. Olguin 49 9
3(7 Funiculá, H. Holzk. 50 7
(8 Ode, O. M. Fernandes 50 2
(9 Helix, P. Vaz 53 4
4(10 Segrel, E. Vieira 52 1
(" Itaberaba, S. Ferrei. 55 8

7.o PAREO — "João Tobias" — Cr$ 80.000,00 — 1.200 metros — Às 16,50 horas.

Ks.
(1 Jarupará, F. Pereira 54 10
1(2 Greta Garbo, R. Lat. 56 13
(3 Famanan, A. Artin 51 2
(4 Linda Léa, L. Gonz. 58 5
2(5 Bianca, M. Alonso 52 12
(6 Ladeira, L. Vargas 51 7
(7 Belle Epine, R. Zam. 55 6
3(8 Quintana, D. Garcia 58 9
(9 Belle au Bois, G. Ma. 54 3
(10 Florada, R. Olguin 54 8
(11 Hasiadé, S. Ferreira 54 11
4(
(12 Praliné, O. V. Andr. 53 1
(" Rinxa, D. Alves 51 4

8.o PAREO — "Semana da Asa" — Cr$ 60.000,00 — 1.400 metros — Às 17,30 horas.

Ks.
(1 Ita do Norte, L. Gon. 56 10
1(" Iceland, D. Garcia 56 2
(2 Réplica, O. V. Andr. 55 9
(3 Miss Flame, O. Reic. 55 7
2(4 Balancina, M. Alonso 53 12
(5 Idê, M. Teixeira 52 5
(6 Iamba, P. Vaz 55 4
3(7 Itacuruçá, A. Artin 54 8
(8 Geledys, M. Signoreti 56 3
(9 Penny, R. Zamudio 55 6
4(10 Calandra, R. Latore 56 11
(11 Recordista, J. P. S. 55 1

* * *

O 1.o, 2.o e 3.o pareos na areia e os demais na grama. O 1.o pela

MENORES AS VENDAS NA SEGUNDA NOITE

Vendidos 26 dos 52 produtos apresentados na segunda noitada dos leilões cariocas

RIO, 21 ("Correio") — Dos 52 produtos apresentados na segunda noite dos leilões, apenas 26 foram negociados, verificando-se, assim, uma queda nas vendas, em relação à noite de abertura.

Foram os seguintes os produtos negociados:

Haras São José e Expedictus

SUPIMPA (Heliaco e Ixion) — por Cr$ 120.000,00, ao sr. Paulo Cesar de Faria Souto.

SINISTRO (High Sheriff e Eclusa) — por Cr$ 200.000,00, ao Stud Ernani Bastos.

STRELITZIA (High Sheriff e La Zingara) — por Cr$ ...... 180.000,00, ao Stud Moulin Rouge.

SICILIANA (High Sheriff e Nova Orleans) — por Cr$ .... 180.000,09, ao Stud 20 de janeiro.

Haras Belmont

INKISSI (Bannerman e Tombola) — por Cr$ 100.000,00, ao Stud Chantilly.

IBANEZ (Miami e Alpina) — por Cr$ 15.000,00, ao Stud Emé.

ILLORA (Guararape e Falseta) — por Cr$ 100.000,00, ao sr. Anibal Rebelo.

ILOPANGO (Miami e Pileta) — por Cr$ 150.000,00, ao Stud Lina.

Diretoria Geral da Remonta do Exercito

FIO DE OURO (Admiral's Yarn e Fumaça) — por Cr$ .... 70,0000,00 ao Stud Unido.

FAMINTO (Winter Garden e Fontana) — por Cr$ 110.000,00 ao sr. Carlos Bilbão Gama.

FANFARRÃO (Winter Garden e Rebeca) — por Cr$ 105.000,00, ao senhor Pedro da Cunha Filho.

FORMIGÃO (Miragaio e Itacorá) — por Cr$ 65.000,00, ao Stud Vera.

FURÃO (Sea Bequest e Bayeux) — por Cr$ 50.000,00, ao Stud Maranhão.

FURACÃO (Sea Bequest e Hildesa) — por 50.000,00, ao Stud Ocirema.

FITEIRO (Coromyth e Iheta) — por 50.000,00 ao sr. Gilvan Torres.

FUMO FORTE (Coromyth e Mangerona) — por Cr$ 80.000,00, ao Stud Indio.

FIEL AMIGO (Maestro e Juruaia) — por Cr$ 50.000,00, ao sr. Manuel Montenegro.

Criador Joaquim Alves Pinto

HELICARIO (Carrasco e Aracauva) — por Cr$ 90.000,00, ao sr. Joel Roxo.

Haras Favorita

FAROLETE (Fair Traider e Finita) — por Cr$ 70.000,00, ao senhor Mario C. T. de Sousa.

FREE-KICK — (Baroda Squadron e Brisa Fuerte) — por Cr$ 75.000,00, ao sr. Alvaro Rosa.

Haras Paraná Ltda.

JURAMENTO (Cumelen e Ijania) — por Cr$ 80.000,00, ao Stud Chama.

JONIA (Zorro e Modelada) — por Cr$ 80.000,00, ao sr. Gustavo Filadelfo Azevedo.

Haras São Joaquim

BRITISH ESQUIRE (Eperlan e Colleen) — por Cr$ 150.000,00, ao Stud Bacachery.

BRITISH ENEMY (Eperlan e Pebetita) — por Cr$ 150.000,00, ao senhor Didimo da Veiga.

BRITISH EMBASSY (Eperlan e Bastilha) — por Cr$ .... 120.000,00, ao Stud Bacachery.

BRITISH EMPEROR (Eperlan e Afectuosa) — por Cr$ ...... 150.000,00, ao sr. Didimo da Veiga.

Quibu Produziu a Melhor Partida

Agradaram tambem os apronto de Burundum, Gaulês, Linda Léa e Florada — Exercicios de ontem

Realizaram-se na manhã de ontem em Cidade Jardim os apronto dos concorrentes às provas de amanhã. Os exercicios, em numero limitado, agradaram, entretanto, de uma forma geral. Foram mesmo registradas algumas partidas animadoras. Quibu passou 700 metros em 43"; Gaules gastou mais meio segundo. Burundum cobriu 800 metros em 50"5/10 e Florada e Linda Lea percorreram 600 metros em 36" e meio.

OS TEMPOS

Eis a relação de apronto da manhã de ontem:

PALM SPRINGS — G. Silva — 700 metros em 44';

GUN — R. Zamudio — 700 metros em 44,5";

DON ARMANDO — L. Gonzalez — 600 metros em 38,5";

GRÃO PACHA' — L. Osorio — 800 metros em 52,5";

QUIB — L. B. Gonçalves — 700 metros em 50" — suave;

BUTY — L. B. Gonçalves e BALAÇO — C. Borges — 700 metros em 44.5" — juntos;

SARRAFO — M. Alonso — 700 metros em 44";

IRAPUHI — V. Pinheiro F. — 800 metros em 38";

FRANCFORT — G. Silva — 700 metros em 44";

SOLMS — J. Camargo — 700 metros em 44";

BURUNDUM — L. B. Gonçalves — 800 metros em 50,5";

GAULES — R. Olguin — 700 metros em 43,55';

GENEQUIM — V. Pinheiro F. — 700 metros em 44,5";

EBO' — P. Paz — 700 metros em 45";

PORTO RICO — "lad" — 600 metros em 38";

FURONA — R. Latorre — 700 metros em 44";

QUIBU' — M. Alonso — 700 metros em 43";

OLENEWA — O. V. Andrade — 600 metros em 41" — suave;

TUPYARA — R. Olguin — 400 metros em 41" — suave;

FAMANAN — A. Artin — 700 metros em 45";

LINDA LEA — L. Gonzalez — 600 metros em 36,5";

LADEIRA — L. Vargas — 600 metros em 39";

BELLE EPINE — W. P. Farias — 600 metros em 38";

FLORADA — R. Olguin — 600 metros em 36,5";

HASTADÉ — J. M. Amorim — 600 metros em 38";

PRALINE' — R. Latorre — 600 metros em 38,5";

ITA DO NORTE — L. Gonzalez e ICELAND — D. Garcia — 600 metros em 40" — suave — juntos.

MISS FLAME — O. Reichel — 600 metros em 42" — suave;

IDÊ — M. Teixeira — 700 metros em 44,5";

IAMBA — P. Vaz — 700 metros em 45";

CALANDRA — R. Latorre — 600 metros em 41" — suave.

HIPODROMO PAULISTA DE TROTE

Resultados gerais das corridas de ontem

Foram os seguintes os resultados das corridas de ontem, em Vila Guilherme:

1.o pareo — 1.950 metros

1.o Mentirosa (S. Sapienza); 2.o Atalaia. Venc. (2) Cr$ 15,00; dupla (12) Cr$ 14,00. Placês: (2) Cr$ 10,00 e (1) Cr$ 10,00.

2.o pareo — 1.609 metros

1.o Lexington (L. Rotta); 2.o Le Sofane. Venc. (1) Cr$ 12,00; dupla (12) Cr$ 15,00. Placês: (1) Cr$ 11,00 e (2) Cr$ 12,00. Não correu Marfil.

3.o pareo — 1.900 metros

1.o Biruta (L. Macarini); 2.o Nova York. Venc. (1) Cr$ 13,00; dupla (12) Cr$ 17,00. Placês: (1) Cr$ 10,00 e (2) Cr$ 10,00.

4.o pareo — 1.800 metros

1.o Aimoré (J. Carpinelli); 2.o Plaga; 3.o Lenita. Venc. (8) Cr$ 72,00; dupla (24) Cr$ 75,00. Placês: (8) Cr$ 21,00, (3) Cr$ 24,00 e (9) Cr$ 40,00.

5.o pareo — 1.609 metros

1.o Champion (E. J. Dias); 2.o Adventurous; 3.o Tiririca. Venc. (10) Cr$ 152,00; dupla (34) Cr$ 68,00. Placês: (10) Cr$ 24,00, (5) Cr$ 17,00 e (1) Cr$ 17,00. Não correu Henry.

6.o pareo — 1.900 metros

1.o Nancy (O. Silva); 2.o Baiardo. Venc. (3) Cr$ 34,00; dupla (34) Cr$ 179,00. Placês: (3) Cr$ 21,00 e (4) Cr$ 75,00.

7.o pareo — 1.800 metros

1.o Apache (C. Matarazzo Filho); 2.o Hope. Venc. (1) Cr$ 36,00; dupla (13) Cr$ 40,00. Placês: (1) Cr$ 26,00 e (4) Cr$ 32,00.

8.o pareo — 1.609 metros

1.o Vivien (J. Lyon); 2.o Ligh of Love. Venc. (2) Crr$ 31,00; dupla (23) Cr$ 22,00. Placês: (2) Cr$ 16,00 e (4) Cr$ 12,00.

Movimento geral de apostas: Cr$ 1.298.340,00.

AÇÚCAR União DUPLAMENTE FILTRADO ADOÇA MAIS!

Quiproquó poupado no apronto

RIO, 21 ("Correio") — O tordilho Quiproquó, grande concorrente ao classico de domingo, aprontou hoje, de forma muito suave. Montado por Juan Marchant, o nacional cobriu os 1.200 metros em 78" 2/5, deixando boa impressão.

Ballenato, concorrente tambem à grande prova, montado por Castilho, fez 800 metros em 57", muito à vontade.

Quinto já foi exigido. Na reta oposta e montado por A. G. Silva, meteu 48 para os 800 metros.

Tatan, recordista de poules vendidas

Noticias agora chegadas de Buenos Aires revelam que o potro Tatan, que recentemente levantou o G. P. "Nacional", assinalou na importante prova um "record" notavel. Seu total de "boletos" ultrapassou a casa do milhão, numero jamais atingido por qualquer favorito. Mas não venceu de modo a honrar tão acentuada confiança. Bateu apenas por meio corpo Convergue, que se adiantou a Espumoso e Ansiedad.

Tatan é filho de The Yuvaray em Walkerie, por Donatello II.

Era um velhote robusto, com uma casaca azul de largas abas, feita propositadamente larga para servir folgadamente e sem cintura acentuada. Suas gordas pernas estavam envolvidas em calções castanhos e polainas altas e a cabeça era protegida por um chapéu branco de copa baixa e vastas abas, como os usados pelos ricos negociantes de gado. Usava a casaca abotoada e sua gorda papada descansava nas dobras duma gravata branca, não uma dessas duras e apopléticas gravatas, mas uma manta de pescoço de côr branca, folgada e antiquada, com a qual podia um cidadão ir para a cama sem que por isso se sentisse incomodado. Mas o que atraiu principalmente a atenção de Nicholas foi o olhar do velho: nunca vira um olhar tão limpido, tão piscante, tão honesto, tão alegre e tão feliz. Ali estava êle, parecendo um tanto empertigado, com uma mão metida no peito da casaca pendida um pouco para o lado e o chapéu um tantinho mais para um lado do que a cabeça, (mas isto era evidentemente mero incidente e não sua maneira habitual de usá-lo) com tão prazenteiro sorriso a brincar-lhe nos labios e tão cômica expressão de malícia, simplicidade, cordialidade e bom humor misturados, a luzir-lhe na gorducha e velha cara, que Nicholas teria ficado satisfeito em permanecer ali a contemplá-lo até a tardinha, esquecido entrementes de que havia uma coisa tal como um espirito avinagrado ou uma fisionomia azêda, com que deparar em todo o vasto mundo.

Mas, mesmo uma bem remota aproximação dêsse prazer não era para ser feita, pois embora parecesse êle inteiramente inconsciente de ter sido objeto de observação, olhou casualmente para Nicholas e êste, receoso de ofender, voltou sem demora a inspecionar de novo a vitrina.

Não obstante, o velho continuava ali, olhando dum anuncio para outro, e Nicholas não se pôde impedir de tornar a erguer os olhos para êle. Inserto na estranheza e extravagancia de sua aparência, havia algo de tão indescritivelmente atraente e revelador de dignidade, e tais pequeninas cintilações pairavam em tôrno de sua bôca e de seus olhos, que não era simple sdiversão, mas positivo prazer e deleite olhar para êle.

Sendo êste o caso, não é de espantar que o velho supreendesse Nicholas a fazê-lo, mais de uma vez. Em tais momentos, Nicholas enrubescia e mostrava-se embaraçado, pois a verdade é que começara a imaginar se o estranho não estaria, por qualquer eventualidade, à procura de um escrevente ou secretário, e, assim pensando, teve a sensação de que o velho devia sabê-lo.

Por mais tempo que se leve a dizer, isto, na realidade passaram-se apenas uns dois minutos. Vendo que o estranho ia retirar-se, Nicholas olhou-o de novo e, num atrevimento momentaneo, gaguejou uma desculpa.

— Atrevimento nenhum... ofensa nenhuma — disse o velho.

Isto foi dito num tom tão cordial e a voz foi tão exatamente o que se esperava que fôsse daquele que falava, e havia tal cordialidade nos modos, que Nicholas se encorajou a falar de novo.

— Muitissimas excelentes oportunidades aqui, senhor — disse êle, meio sorridente, ao acenar na direção da vitrina.

gria que Smike pensou consigo mesmo que ela era a mulher mais amavel que jamais vira, mais amavel mesmo do que a sra. Grudden, do teatro do sr. Vicente Crummles, que era tambem uma senhora muito agradavel e falava mais talvez, e certamente mais alto do que a senhorita La Creevy.

Afinal a porta abriu-se de novo e entrou uma senhora de luto, Beijjando-a com afeto e chamando-a de mãe, Nicholas conduziu-a à cadeira onde Smike se havia levantado, quando ela entrara na sala.

— A senhora está sempre de coração pronto e ansiosa por ajudar os oprimidos, minha querida mãe — disse Nicholas. — Por isso tenho certeza de que se mostrará favoravelmente disposta para com ele.

— Tambem estou certa disto, meu querido Nicholas — respondeu a sra. Nickleby, encarando bastante duramente aquele seu novo amigo e inclinando-se para ele com um tanto mais de majestade do que a ocasião parecia requerer. — Estou certa de que qualquer amigo seu tem, como de fato naturalmente devia ter, e deve ter, sem duvida, sabe você... direito à minha afeição e, sem duvida, é uma grande satisfação para mim ser apresentada a qualquer pessoa por quem você se interesse... não pode haver duvida alguma a esse respeito, nenhuma absolutamente, a menor duvida do mundo. Ao mesmo tempo devo dizer, meu querido Nicholas, como costumava dizer a seu pobre e querido pai, quando trazia ele gente para jantar e nada havia em casa para comer, que se ele tivesse chegado antes de ontem... não, não quero dizer antes de ontem agora. Devria ants dizer, talvz o ano atrasado... estariamos em muito melhores condições de recebê-lo.

Com estes reparos a Sra. Nickleby voltou-se para sua filha e perguntou, num murmurio bem audivel, se aquele senhor ia passar a noite ali.

— Porque se for, minha querida Kate, — disse a Sra. Nickleby — não vejo lugar onde ele possa dormir, essa é a verdade.

Kate caminhou graciosamente para diante e sem qualquer demonstração de aborrecimento ou irritação, murmurou algumas palavras ao ouvido de sua mãe.

— Ah! minha querida Kate, disse a Sra. Nickleby, retrocedendo — como faz você cocegas na gente. Sem duvida, compreendo isto, meu bem, sem que você me diga e o mesmo digo a Nicholas, e me sinto muito satisfeita. Você não me disse, meu querido Nicholas, — acrescentou a Sra. Nickleby, mudando de opinião, com um ar de menos reserva do que o que assumira antes — o nome de seu amigo.

— Ele se chama Smike, mamãe — respondeu Nicholas.

O resultado desta comunicação foi inteiramente imprevisto. Tão logo foi o nome pronunciado deixou-se cair a Sra. Nickleby numa cadeira e prorrompeu em pranto.

— Que há? — indagou Nicholas, correndo a ampara-la.

— Parece-se tanto com Pike, — gritou a Sra. Nickleby — é exatamente como Pyke, eis tudo. Oh! não me fale... logo me sentirei melhor.

E depois de mostrar todos os sintomas duma lenta sufocação, em todos os seus estagios e de beber cerca de uma colher de chá de agua tirada dum copo cheio e de derramar o restante, a Sra. Nickleby sentiu-se melhor e observou, com fraco sorriso que sabia que era muito tola.

VIDA JUDICIARIA

TRIBUNAL DE JUSTIÇA

Julgamentos de ontem:

TERCEIRA CAMARA CRIMINAL

Presidencia do desembargador Marcio Munhoz. Secretariada pelo subsecretario assistente, sr. Carlos Guilherme de Miranda.

Apelações:

46.012 — S. PAULO — José Globa Peres vs. Justiça. Negaram provimento.

44.234 — PIRACICABA — Justiça vs. José Carraro. Deram provimento para condenar o apelado, nos termos da denuncia a um ano e três meses de reclusão.

45.361 — PEREIRA BARRETO — Rosendo Crispim de Sousa vs. Justiça. Negaram provimento.

44.614 — CATANDUVA — Justiça vs. Geraldo Sousa Guimarães. Adiado.

45.771 — S. PAULO — 2.o Curador de Massas Falidas e Alfredo Adib Tabach vs. Alfredo Adib Tabach, Elias Kalil e Justiça. Deram provimento, em parte, a fim de classificar o delito no artigo 186 da Lei de Falencia e condenar o réu a seis meses de detenção com prejuizo do recurso do Ministerio Publico. Expeça-se alvará de soltura se por al não estiver preso.

46.184 — S. PAULO — João Covali vs. Justiça. Negaram provimento.

46.179 — S. PAULO — Paulo Garcia vs. Justiça. Adiado.

44.064 — S. PAULO — Laureano Miguel de Abreu vs. Justiça. Deram provimento, em parte, a fim de reduzir a pena a 3 anos de reclusão.

45.933 — SANTOS — José Elias Ferreira Junior vs. Justiça. Deram provimento em parte, a fim de reduzir a pena a dois anos e um dia.

45.946 — S. PAULO — Cornelio Rezende de Lima vs. Justiça. Negaram provimento.

Revogações de Medida de Segurança:

46.005 — SANTOS — Requerente, José Dias. Indeferiram.

46.001 — S. PAULO — Requerente, Adão Evangelista de Oliveira. Deferiram.

46.699 — GUARATINGUETA' — Requerente, Francisco José Furtado. Indeferiram.

45.845 — S. PAULO — Requerente, Manuel Malvese de Paula. Indeferiram.

46.074 — S. PAULO — Requerente, Mario Anunciato. Deferiram para os efeitos do artigo 777 do Codigo de Processo Penal.

Recurso:

46.423 — S. PAULO — Joaquim Soares Prates vs. Justiça. Deram provimento.

Conflito de Jurisdição:

46.180 — S. PAULO — Juiz de Direito da 3.a Vara Criminal vs. Juiz de Direito da 11.a Vara Criminal. Indiciados: Dario Nunes Rodrigues e outros. Não tomaram conhecimento, determinando a remessa dos autos à Procuradoria Geral.

TRIBUNAL DE ALÇADA

SEGUNDA CAMARA CIVEL (EXTRAORDINARIA)

Apelações civeis:

12.052 — SÃO PAULO — Gaspar Augusto Garcia vs. Arlindo Silva Martins. Deram provimento parcial para julgar improcedentes a ação e a reconvenção.

12.097 — GUARATINGUETA' — José Francisco da Silva Monteiro vs. José Gomes da Silva Filho. Negaram provimento aos agravos no auto do processo, e no merito, negaram provimento à apelação.

12.111 — SÃO PAULO — Apelantes e apelados, Luiz dos Santos Vilares e Casemiro Madeira Coelho e outro. Adiado.

12.163 — SÃO PAULO — Jorge Kfouri vs. Helio de Santis Panella. Negaram provimento ao agravo no auto do processo e à apelação.

12.112 — SÃO PAULO — Vergilio Gobbi vs. Winduska Bruno Antonin Ludovic. Negaram provimento aos agravos no auto do processo e deram provimento parcial à apelação.

12.114 — SÃO PAULO — Joaquim Ferreira de Matos vs. Serafim Lopes. Deram provimento parcial para elevar a três meses o prazo de desocupação e cominação da multa maxima ao autor.

12.128 — SÃO PAULO — Antonio M. Ribeiro, Filho & Cia. Ltda. vs. Guilherme Benvenuti. Negaram provimento.

12.180 — SÃO PAULO — Simão Burjakian vs. Maria Alice Salgado. Negaram provimento ao agravo de processo e à apelação.

12.186 — SÃO JOSE' DOS CAMPOS — Fazenda do Estado vs. Ana Candida de Jesus. Anularam o processo a partir do saneador.

12.191 — SÃO PAULO — Joaquim Martins vs. Augusto Rukopff. Negaram provimento.

12.226 — SÃO PAULO — Augusto Coimbra vs. Manuel Garcia Medeiros. Deram provimento parcial para julgar procedente a ação sem honorarios.

12.229 — SÃO PAULO — Fazenda Ex-Officio vs. Juventina Martins Toledo e outra. Negaram provimento.

12.247 — SÃO PAULO — Fazenda do Estado e Juizo Ex-Officio vs. Antonio dos Santos Medeiros. Negaram provimento aos recursos.

12.248 — SÃO PAULO — Issak Vassiliades vs. Florindo Orsini. Negaram provimento ao agravo do processo e à apelação.

12.282 — SANTOS — Josino Paulo de Almeida e sua mulher vs. José Pereira Soares. Negaram provimento.

PRIMEIRA CAMARA CRIMINAL

Presidencia do juiz Adriano Marrey; secretariada pelo escriturario Francisco A. de Oliveira Filho.

Apelações crime:

6.021 — SÃO PAULO — Olavo Rudge vs. Justiça Publica. Deram provimento para absolver o apelante.

6.573 — SANTOS — José Vieira Soares vs. Justiça Publica. Negaram provimento.

6.487 — SÃO PAULO — Justiça Publica vs. Otacilio Alves Pinheiro. Deram provimento ao recurso para julgar o apelado incurso no art. 121 § 3 do Codigo Penal e condená-lo a um ano de detenção, com sursis, por dois anos.

6.748 — SÃO PAULO — João Batista Franco do Amaral vs. Justiça Publica. Converteram em diligencia.

6.730 — SÃO PAULO — Frieda Brandt vs. Justiça Publica. Negaram provimento.

5.493 — SÃO PAULO — José Monteiro vs. Justiça Publica. Negaram provimento.

Revogação de medida de segurança:

6.905 — SÃO PAULO — Requerente, Afonso Teixeira. Julgaram prejudicado o pedido.

Recursos crime:

6.213 — LIMEIRA — Otavio Augusto Machado de Barros (dr.) vs. Milton Silveira (dr.). Deram provimento, para determinar que se prossiga na execução da decisão condenatoria do ora recorrido.

6.795 — POMPEIA — Armando Dias Moura vs. Justiça Publica. Não tomaram conhecimento.

SEGUNDA CAMARA CRIMINAL

Presidencia do juiz Virgilio Manente; secretariada pelo escriturario Americo Morato Gentil de Andrade.

Apelações crime:

6.224 — ITAPOLIS — Justiça Publica, Emilio Mucari, Arnaldo do Amaral Arruda e Antonio Artung vs. os mesmos. Deram provimento para absolver os apelantes.

6.758 — SÃO PAULO — Antonio Lucio da Silva vs. Justiça Publica. Converteram em diligencia para os fins que constarão do acordão.

6.760 — ASSIS — Jacinto Eleuterio ou Eleoterio vs. Justiça Publica. Negaram provimento.

6.585 — SANTO ANASTACIO — Justiça Publica vs. Bazilio Novak. Negaram provimento.

6.360 — SÃO PAULO — José Guilhotti vs. Justiça Publica. Adiado.

5.204 — SÃO PAULO — Jorge Fiod e a Justiça Publica vs. Justiça Publica, Jorge Fiod e Osmar Antar. Julgaram extinta a punibilidade.

6.385 — SÃO PAULO — Antonio de Padua Dias Filho, Roberto Rossi Zuccoly, Alberto de Campos Borges, Elens Koso e Mario Fonseca Pedro vs. Justiça Publica. Negaram provimento à apelação de Alberto de Campos Borges e deram provimento às apelações dos demais réus, para absolvê-los.

6.507 — SÃO PAULO — Ernesto dos Santos vs. Justiça Publica. Não tomaram conhecimento. Remetendo-se ao Egregio Tribunal de Justiça.

6.557 — SÃO PAULO — Bernardo Bavaresco vs. Justiça Publica. Deram provimento para absolver o apelante.

6.538 — SÃO PAULO — Arlindo de Oliveira e Silva vs. Justiça Publica. Deram provimento parcial para reduzir a pena a 4 meses e 20 dias de detenção.

6.611 — SÃO PAULO — Sebastião Moreira de Lima vs. Justiça Publica. Negaram provimento.

6.624 — SÃO PAULO — Rubens Coelho vs. Justiça Publica. Negaram provimento.

6.650 — SÃO PAULO — Antonio Arcieri vs. Justiça Publica. Negaram provimento.

FORUM CIVEL

FALENCIAS E CONCORDATAS

INDUSTRIA E COMERCIO ROUPATEX LTDA. — Banco Aliança de São Paulo requereu a decretação da falencia da Industria e Comercio Roupatex Ltda., com sede nesta capital, à rua João Julião, 29.

12.o Oficio.

MACONSEL - N. OLIVEIRA — J. Camargo Dias Comercial e Importadora Ltda., requereu a decretação da falencia de Maconsel - N. Oliveira, estabelecido nesta capital, à rua Isabel Dias, 41.

4.o Oficio.

VICTORIO BRUSCHINI — Diogenes Pupo de Vasconcelos requereu a decretação da falencia de Victorio Bruschini, estabelecido nesta capital, à rua Salvador Leme, 344.

2.o Oficio.

AUGUSTO J. C. CORTES, estabelecido nesta capital, à rua Xavier de Toledo, 141, requereu a decretação de sua propria falencia.

16.o Oficio.

ADOLFO RIZIERI PAGLIONE — Salomon Jasemberg requereu a decretação da falencia de Adolfo Rizieri Paglione, estabelecido nesta capital, à rua Ibitirama, 955.

15.o Oficio.

ODACYR OLIVAR SANTOS — Foi decretada a falencia supra, estabelecido nesta capital, à rua Muniz de Sousa, 422, ficando marcado o prazo de 20 dias para habilitações de creditos e nomeado para o cargo de sindico o credor Bertolino do Nascimento.

13.o Oficio.

FORUM CRIMINAL

MOTORISTAS CONDENADOS — Benedito Rocha Camargo, no dia 10 de novembro de 1954, quando dirigia o caminhão n. 48-44-01 pela rua Rodrigo de Barros, nesta capital, atropelou e feriu Mario Silva. O juiz da 8.a Vara Criminal, sr. Benevolo Luz, condenou o motorista a dois meses de detenção.

— João Bocega, no dia 12 de maio de 1953, conduzindo o auto-caminhão de chapa n. 12-64-73, nesta capital, atropelou e feriu Jair Abiatti. O juiz da 14.a Vara Criminal, sr. Estevam Siqueira, condenou o réu a dois meses de detenção.

— João Subi, no dia 8 de abril de 1952, dirigindo o automovel de chapa n. 16-75-00 pela av. do Estado, atropelou e feriu Antonio Aruchielli. O juiz da mesma Vara condenou o motorista a oito meses e dez dias de detenção.

CONDENADOS POR FURTO — Henrique Bartolomeu Pires, no dia 2 de maio de 1949, nas imediações do Mercado Municipal, furtou um carrinho de Waldemar Silva. O juiz da 8.a Vara Criminal, sr. Benevolo Luz, condenou o réu a dois anos de reclusão e multa de mil cruzeiros.

— Carmo Santo Camargo, em abril de 1952, à rua Jovita, 189, no bairro de Santana, furtou um aparelho de radio e outros objetos, tudo avaliado em 2.460 cruzeiros, vendendo-os ao receptador Enéas de Carvalho. O juiz da 2.a Vara Criminal, sr. Valentim Alves da Silva, condenou Carmo a dois anos de reclusão e multa de dois mil cruzeiros e condenou Enéas a um ano e seis meses e multa de mil cruzeiros.

— Alcides Silva, no dia 10 de julho de 1951, subtraiu peças de roupa de Candido Luciano. O juiz da 2.a Vara Criminal condenou o réu à multa de 500 cruzeiros.

ATENTADO AO PUDOR — Osvaldo Nadir, no dia 3 de abril deste ano, em um terreno baldio da rua Guarizinho, nesta capital, atentou contra o pudor de sua namorada, menor de 14 anos. O juiz da 20.a Vara Criminal, sr. José Assis Moura, condenou o réu a dois anos de reclusão.

TRIBUNAL DO JURI

LUIZ VOLANTE PROCURA JUSTIFICAR SUA IRRESPONSABILIDADE CRIMINAL — O famoso delinquente Luiz Volante foi condenado, há tempos, a trinta anos de reclusão, sob fundamento de que no dia 20 de junho de 1950, à rua Vilela, assassinou a tiros de revolver o motorista Manuel Pinto.

Foi sensacional o julgamento desse delinquente, pois que se tratava de um individuo que já havia praticado inumeros delitos de estelionato e que, fugindo, deu grande trabalho às autoridades policiais que não conseguiram a sua captura. O criminoso apresentou-se espetacularmente à Justiça, depois de haver prestado declarações aos jornais, não somente sobre sua fuga, como tambem com relação ao procedimento da policia, que o perseguia.

Agora surgiu uma oportunidade para o sentenciado livrar-se do carcere. O detento José Luciano da Silva, recolhido à Penitenciaria, escreveu uma carta ao juiz Corregedor, confessando-se autor do crime de que foi vitima o motorista Manuel Pinto, isentando de culpa o acusado Luiz Volante. Prestando declarações no presidio, Luciano da Silva confirmou que enviou uma carta ao juiz Corregedor, dizendo que havia sido ele o autor dos disparos que vitimaram o motorista.

Em audiencia realizada ontem, perante o juiz auxiliar do Juri, compareceu o acusado Luiz Volante, para uma justificação no sentido de provar sua inocencia. Os autos do processo estão no Tribunal de Justiça, em virtude da apelação interposta pelo acusado, da sentença condenatoria. Nessa conformidade, o juiz Corregedor, sr. Alexandrino de Almeida Prado, requisitou os autos, caso estejam desimpedidos, marcando nova audiencia para essa justificação.

Conferencia 3.a-feira contra novas Faculdades

O Centro Academico "XI de Agosto" e a Academia de Estudos Literarios e Juridicos "João Mendes" patrocinarão, no proximo dia 25, terça feira, às 20 horas, na Sala do Estudante da Faculdade de Direito do Largo de São Francisco, a Conferencia do Desembargador Paulo Barbosa de Campos Filho, Professor daquela Escola e subordinada ao tema:

"A ORDEM DOS ADVOGADOS E AS FACULDADES DE DIREITO FRAUDULENTAS".

A palestra será em sequencia da Campanha de Moralização e Legalização das Faculdades Fraudulentas, encetada pelo C. A. "XI de Agosto".

AGREDIU A CRIANÇA

Na manhã de ontem a autoridade de serviço na Policia Central determinou abertura de inquerito para apurar a responsabilidade de Emilio de Almeida, de 28 anos, solteiro, morador na Vila Paulina, acusado de ter espancado o menor Alair, de 10 anos, filho de Vidal Silvestre, morador à rua Cachoeirinha, 80.

O garotinho, que sofreu graves ferimentos, deu entrada no Hospital das Clinicas e o agressor, temendo a indignação de populares, fugiu.

PROSSEGUEM EM S. PAULO OS FESTEJOS DA SEMANA DA ASA

Almoço oferecido pelo Rotary Club às autoridades — Jantar de confraternização dos aviadores — Proximas solenidades

As comemorações da Semana da Asa prosseguiram com um jantar de confraternização de aviadores no Bambu'.

Ao jantar compareceram altas autoridades da nossa aviação civil e militar, tendo sido durante ele oficialmente proclamada a **Rainha da Aviação, srta. Any Sá Rocha.**

Ontem o Rotary Clube, aliando-se às solenidades, promoveu um almoço em homenagem às autoridades da aviação, durante o qual o presidente do Rotary Clube falou em homenagem aos aviadores e exaltando o major brigadeiro Ivo Borges, comandante da 4.a Zona Aérea, presente ao almoço juntamente com varios oficiais da nossa gloriosa FAB e aviação comercial brasileira.

Hoje, dia culminante das festividades, está programado o seguinte: na praça Cel. Fernandes Prestes, homenagem a Santos Dumont; às 10 horas, na Igreja D. Bosco — Missa por intenção dos mortos da aviação; às 14 horas no Parque de Aeronautica de São Paulo, Abertura da I Feira Internacional de Aviação civil e militar, demonstração de aeromodelismo, paraquedismo, decolagem de aviões a jacto, ainda às 14 horas, no Aero Clube de São Paulo, disputa das provas IV Zona Aérea, Cruzeiro do Sul e Panair do Brasil, com a Ginkana Aérea; às 21 horas, ainda no Parque de Aeronautica de São Paulo, vôo de aeromodelos e em seguida baile oferecido pelo Aero Clube aos associados.

NECROLOGIA

SRA. ELVIRA JUNQUEIRA DA VEIGA AZEVEDO — Faleceu anteontem, nesta capital, a sra. Elvira Junqueira da Veiga Azevedo. A extinta era viuva do sr. Ismael Azevedo e deixa os filhos: Nelson Junqueira da Veiga Azevedo, casado com a sra. Ismenia Avellar Azevedo; Ciro Junqueira da Veiga Azevedo, casado com a sra. Alba Novo Azevedo; Ofelia Azevedo Nascimento, casada com o sr. Aluizio Cardoso Nascimento. Eram seus irmãos: Antonio Junqueira da Veiga e Alice Junqueira da Veiga Caldas, já falecida. Deixa ainda os netos: Alayda Regina, Maria de Lourdes, Ismenia, Maria da Gloria, Maria Alice, Maria Elizabeth, Maria Bernardette, Maria Cristina, Antonio Ciro, Ana Cecilia e Aluizio.

SRA. PAULINA BATTISTELI POTENZA — Faleceu ontem, nesta capital, aos 66 anos de idade, a sra. Paulina Battisteli Potenza. A extinta era viuva do sr. João Potenza e deixa os filhos: Camila, casada com o sr. Angelo Forte; Domingos, casado com a sra. Elide Potenza; Carmem, casada com o sr. Camilo Breda; Joana, casada com o sr Urbano Pezzo; Jacob, casado com a sra. Palmira Potenza, e Leonarda, casada com o sr. Gaspar Alves Lama. Deixa ainda netos e bisnetos.

ROBERTO GATTI — Faleceu anteontem, nesta capital, aos 52 anos de idade, o sr. Roberto Gatti. O extinto era casado com a sra. Antinisea Talarico e deixa os filhos: Natal, Isidoro, Terezinha, Ricardo, Pascoal, Antonio, Vicente Carmela Maria da Penha e Imaculada Conceição. Deixa ainda genros, noras e netos.

ALVARO MIRANDA VILHENA — Faleceu ontem, nesta capital, aos 52 anos de idade, o sr. Alvaro Miranda Vilhena. O extinto era casado com a sra. Piedade Sobrinho Vilhena e deixa os filhos: Alvaro e Fernances.

O enterro realiza-se hoje, às 9 horas, saindo o feretro da praça Padre Bento, 58, para o cemiterio São Paulo.

ULTIMA HORA ESPORTIVA

VITORIA DE LUIZÃO SOBRE PACENZA

Perante um bom publico, acusando a renda de 135.020 cruzeiros, Luiz Inacio conseguiu sobrepujar o vice-campeão argentino por nocaute tecnico. A luta agradou a assistencia, maxime no sexto assalto, quando o brasileiro foi violentamente atingido, reagiu e conseguiu dar tremendo golpe no adversario que caiu, mas foi salvo pelo gongo. O setimo assalto não foi disputado, uma vez que o medico considerou precarias as condições fisicas de Antonio Pacenza.

O argentino Francisco Espelozin venceu, tambem por nocaute tecnico, o espanhol Martim Alamo, o qual não retornou à luta no quinto assalto, pelos mesmos motivos da peleja principal.

FUGA DE PRESOS EM S. JOSE DO RIO PRETO

Trabalham ativamente as autoridades da Delegacia de Vigilancia e Capturas para localizar os 4 sentenciados que fugiram do Instituto Agricola Penal, de São José do Rio Preto, do qual era diretor o sr. Javert Andrade. A fuga ocorreu na noite do dia 18 e os sentenciados que estão foragidos são os seguintes: Anesio Cieto, Hiago do Vale, Natal Aranha e Pedro Cachatore.

EM AÇÃO OS "COMANDOS SANITARIOS" (L. F.)

VARIOS ESTABELECIMENTOS FECHADOS NA BARRA FUNDA

Multados vários estabelecimentos comerciais — Fechada a cozinha do restaurante Branca de Neve — Surpreendido em flagrante o Pastificio Di Pierro

Retomando o seu ritmo de trabalho os "Comandos Sanitarios" levaram a efeito, no dia de ontem, cerca de 20 diligencias no bairro da Barra Funda, que culminaram com varios interditos parciais e elevado numero de multas.

INTERDITADO O "BRANCA DE NEVE"

O Restaurante "Branca de Neve", à rua Lopes de Oliveira, 395, teve a sua cozinha interditada, em face da imundicie constantada, aliada à precariedade de suas condições tecnicas. Sofreu a mesma pena o vestiario do estabelecimento, por ser completamente irregular, pois, basta dizer-se que essa dependencia funciona numa sentina. A firma foi autuada em 4 mil cruzeiros e intimada a proceder às reformas necessarias, sem o que o interdito não será levantado.

NA PANIFICADORA UNIVERSAL

Esse estabelecimento, que funciona à rua Barra Funda, 536, teve a sua secção de confeitaria interditada, em virtude de não preencher a mesma os minimos requisitos exigidos por lei para o seu funcionamento. Foi notada, ainda, absoluta falta de asseio nas demais dependencias do estabelecimento, bem como inutilizados varios quilos de pães e doces improprios para o consumo. A firma foi autuada e intimada a proceder reformas e não utilizar mais o deposito de generos para despejo de utensilios estranhos ao ramo, que só servem para tornar impraticavel a limpeza.

FECHADO O PASTIFICIO

Surpreenderam os "comandos" o Pastificio Di Pierro em pleno funcionamento, sem embargo da firma proprietaria — Viuva Vicente Di Pierro & Filhos — vir realizando substanciais reformas em todo o edificio. Todas as portas abertas e as massas expostas à poeiras intensas resultantes dos trabalhos dos pedreiros. Os depositos de materia prima do aludido pastificio são completamente irregulares, sendo que num deles, alem de ser instalado num porão, abriga latões de oleo, sacas de cimento, caixotes de azulejos, bicicletas, etc.... De tal monta foram as irregularidades aí constatadas, que o medico B. Chiattone não pode se socorrer de outra medida, senão a do fechamento do estabelecimento, até que firma proprietaria conclua as reformas, que ora vem realizando. A firma foi autuada em 2 mil cruzeiros.

INTERDITADA A COZINHA

Na av. São João, 1.651, — Bar Amazonas — verificaram as autoridades que o proprietario do referido estabelecimento, alem de não possuir alvará de sua lancheira, transformara-a em uma autentica cozinha, onde manipulam pratos especificos de restaurantes. Em face do constatado foi a referida lancheira interditada, bem como o fogão que servia para a feitura daqueles pratos.

INTERDITADA A PADARIA MILÃO

Na visita que realizaram a esse estabelecimento, sito à rua Augusta, 65, verificaram as autoridades na secção de venda grande quantidade de pães expostos às moscas e poeira, bem como um pernil contaminado com moscas. Nas secções de panificação, vestiario e depositos de generos, encontraram os "comandos" as mais flagrantes irregularidades. No deposito de farinha, por exemplo, chocolates e passas encontravam num caixão, sem qualquer proteção, misturados com velas e latas. Uma de asseio impressionante. A firma foi autuada e as referidas secções foram interditadas.

Visitaram ainda as unidades varios outros estabelecimentos que deixamos de relacionar, uma vez que foram encontrados em ordem.

8.a VARA CIVEL
8.o Oficio Civel

Edital de praça de bens penhorados à Nicolau Besnosov e sua mulher, nos autos da ação executiva hipotecaria que lhes move o espólio de Gustavo de Souza Queiroz Meyer.

O Doutor João Del Nero, Juiz de Direito da Oitava Vara Civel e Comercial desta Comarca da Capital do Estado de São Paulo,

FAZ SABER, a todos quantos o presente edital virem ou dele conhecimento tiverem ou interessar possa, que no dia 17 (dezessete) do proximo mês de Novembro, às 14 (quatorze) horas, em as salas destinadas as Hastas Publicas deste Forum Civel, situado no Largo Sete de Setembro N.o 52 — 2.o andar — o Porteiro dos Auditorios, ou quem legalmente suas vezes fizer levará a publico pregão de venda e arrematação, a quem mais der ou maior lanço oferecer acima de sua respectiva avaliação, o imovel abaixo descrito e penhorados a Nicolau Bernosov e sua mulher, nos autos da ação executiva Hipotecaria que lhes move o Espolio de Gustavo de Souza Queiroz Meyer, a saber: — Um predio e seu respectivo terreno situado à Rua Dom Antonio de Alvarenga N.o 269, antigo N.o 9, em Vila Gumercindo, bairro da Saude, 22.o Subdistrito, municipio e comarca da Capital, com as caracteristicas seguintes: — O terreno é firme de formato irregular, praticamente plaino no nivel do leito da rua, totalmente fechado com arame farpado, medindo em sua integridade, 15,00 ms. (quinze metros) de frente para a referida Rua Dom Antonio Alvarenga, por 26,00 ms. (vinte e seis metros) de um lado da frente aos fundos, e 34,00 ms. (trinta e quatro metros) do outro lado, tambem da frente aos fundos, tendo nos fundos a largura de 13,00 ms. (treze metros), perfazendo a area total de 390,00 ms.2 (trezentos e noventa metros quadrados): — CONSTRUÇÃO: — Trata-se de uma casinha feita de tijolos e coberta de telhas de barro, de um só pavimento, construção a mais economica possivel, em pessimo estado de conservação, devido ao seu estado de abandono, construida no centro do terreno, composta de sala de jantar, dois dormitorios, assoalhados e forrados, um pequeno barracão de madeira, cozinha e W. C., de piso ladrilhado e cimentado, respectivamente, tendo ainda nos fundos, tanque de cimento para roupas, tendo a area construida de 76,00 ms.2 (setenta e seis metros quadrados) mais ou menos. — O imovel referido confina de um lado com um terreno sob N.o 259 de propriedade de Carmela Corsinato, de outro lado com um de terreno de esquina pertencente a Manoel de tal, ou seus sucessores, e nos fundos com o predio de N.o 33 da Rua Dom Pedro Silva, de propriedade de José Guolherme dos Santos. — Considerações: — o referido imovel dista cerca de 200,00 ms. (duzentos metros) do ponto mais proximo de condução ou seja a Rua Santa Cruz. — E' desprovido de todos os melhoramentos publicos, exceto luz eletrica domiciliar. — AVALIAÇÃO: — Terreno; a razão de Cr$ 700,00 (setecentos cruzeiros) o metro quadrado, sendo 390,00 mts.2 a Cr$ 700,00, total Cr$ 273.000,00 (duzentos e setenta e três mil cruzeiros); CONSTRUÇÃO: — 76,00 ms.2 a razão de Cr$ 500,00 o metro quadrado em Cr$ 38.000,00 (trinta e oito mil cruzeiros): — perfazendo um total de Cr$ 311.000,00 (trezentos e onze mil cruzeiros), valor pelo qual dito imovel irá a praça. — E para que chegue ao conhecimento de todos e ninguem de futuro possa alegar ignorancia, foi expedido o presente edital, que será publicado pela imprensa e afixado no lugar de costume como determina a lei. — Dado e passado nesta Comarca da Capital do Estado de São Paulo, aos vinte dias do mês de Outubro de mil novecentos e cincoenta e cinco. — Eu, (a) Raul de Carvalho, Oficial Maior o subscrevi.

O Juiz de Direito:
(a) João Del Nero.

DEPARTAMENTO MEDICO

LICENÇAS CONCEDIDAS

CAPITAL

AGRICULTURA — Antonio Alonso, 30 dias; Fuad Gabriel, 10; José Geraldo Mazette, 45; José Leandro Ribeiro, Pode reassumir; Luiz Gonzaga do Espirito Santo, 60; Manuel Henrique, 45; Odete de Barros Welsh, 90.

CAIXA ECONOMICA DO ESTADO — Alair Carnaval, 10 dias; Maria José de Oliveira Lage, 15.

DEP. DE ESTATISTICA DO ESTADO — Isabel Padilha Magalhães Ribeiro, 10 dias.

EDUCAÇÃO — Adelia Sampaio, negada; Alda Maia Carvalho, 30 dias; Alice Arruda Toledo Krucken, 60; Alice Figueiredo Jardim, 92; Aurelio Vavier de Paula, 15; Bartira Mota, 20; Benedita Stella Siqueira Simões, 10; Dalci Barros Galvão, 15; Eloy Fratogianni, negada; Erondina Dias Ferrã Pacheco, 30; Henriqueta Chaves Brandão, negada; Yone Lemos de Almeida, 20; Irene Fernandes Garcia de Almeida, 30; Irene Gambi, 92; Jaira Borges Horta, Indeferido; Joaquim Maria, negada; José Madrid, negada; José Maria Soares de Arruda, 15; Laura Mariano Candido, 45; Libia Mota Assunção, 60; Lucia Teresa Mamana, 30; Maria José de Almeida Lima, negada; Maria Teresinha de Almeida, 22; Marion Schless de Oliveira, negada; Rezoleide Gama Lopes, 10; Zenobia Medeiros Montani, 30.

FAZENDA — Arnaldo Alves Viana, 15 dias; Auta Escobar Vasconcelos, negada; Cecilia Vera Joana Frassati Luppi, 30; Lany Piza Guimarães, Pode continuar no exercicio; Maria de Lourdes Souto Sansevero, 30; Marjorie Feder de Melo, 10; Paulilia Mafalda Frassen, 7; Stela Rodrigues Penteado, Pode reassumir.

MINISTERIO DO TRABALHO — SAPS — Natalina Filomena Assunta Paulo Odisio, 45 dias.

SAUDE — Adolfina Mendes Antas, 15 dias; Aparecida Nina Ferreira, 15; Clinton Pessoa Morbeck, 10; Cordelia Nobrega Duarte, 20; Eleuterio Lopes de Almeida, 45; Elir Padilha Arantes, Pode reassumir; Gaudencia Beltrame Gomes, 60; Gisela Marques Lagoa, 4; Guilhermina Gonçalves, 8; Inge Tobias de Aguiar, negada; Maria Angela Chaves dos Santos, 15; Maria Iracema Mesquita de Camargo Neves, 15; Maurilo Sampaio Botelho Filho, 30; Odete do Amaral Vieira, 8; Rubens Chimelo, 365; Vicentina dos Santos, 60.

SEGURANÇA — Alfredo Pais de Almeida, 365 dias; Helio Bauer, Reconsideração, Indeferido; Mario Cornetet Recart, 180; Maurilio Carneiro de Oliveira, 20; Sebastião Venancio Oliveira, Pode reassumir; Sergio Camargo, 30.

TRIBUNAL DE ALÇADA — Rodolfo Ferreira dos Santos, 30 dias.

TRIBUNAL DE JUSTIÇA — Luiz Rodrigues de Araujo, 60 dias.

TRIBUNAL REGIONAL ELEITORAL — José Pereira Leite e Silva, 20 dias.

UNIVERSIDADE — Domingos Gallelo, 30; João Pereira, 180; Luiza Gagliardo Dimasi, Reconsideração, Indeferido; Maria Teresa Prado Brasil, 20; Orlando Bras, 4; Vanda Begliomini Gal, 8.

VIAÇÃO — Alexandre Quatrocchi, 90 dias; Alexandrino Santana Folha, 90; Antonio Rodrigues 4.o, 191; João Candido Coelho, 45; José Antonio dos Santos Pereira, 15; José Chico Ramos, 30; Mario de Grazia, Reconsideração, Indeferido; Olegario Lobo Herreros, 365; Roberto Xavier Pinheiro Neto, 15; Sebastião de Sousa Brito, negada.

INTERIOR

AGRICULTURA — Teresinha de Jesus Ambrozini Pianca, 92 dias.

CAIXA ECONOMICA DO ESTADO DE SÃO PAULO — José da Silveira Bueno, 30 dias; Luiz Miante, 30.

EDUCAÇÃO — Abia Natal Gomes 20 dias; Alice Paganotto, 20; Amelia Ferreira, 30; Ana Jacinta de Oliveira Beloto, 5; Ana Maria Mayese Pozzi, 10; Antonio Teresa de Oliveira Melo, 30; Benedita Geraldes, 15; Celia Xavier Pimentel, negada; Cybele Bicas, 92; Cyrdorema Albano de Oliveira, 30; Djanira Monteiro Moço, 30; Dinina Silveira Azevedo Milani, 91; Dinorah Medeiros Doria, 10; Diva de Toledo Piza, 30; Doracy Guerreiro Bibar, 91; Dulce Maria Gomes Corrêa, 15; Elbe Maria Castanho Vilas Boas, 5; Elizabeth Espinosa, negada; Elza de Menezes Guimarães Ferreira, 5; Ester Mendes Coelho de Oliveira, 4; Harue Matsumoto, 15; Helio Miranda, negada; Henriqueta Caldas, 10; Herminia Silva, 30; Imaculada Giordano, 20; Isa Pires Eustachio, 20; Isabel Edwiges Caselli, 5; Isaura de Paiva Manita, 30; Jacira Soares de Araujo, 4; Lais Dalva Godoy, negada; Laura Matias Duarte Augusto, 20; Leila Montanari Ramos, 92; Leonor Teixeira Martins, 92; Lygia de Barros Castro, negada; Lygia Rodrigues Del Piol, 30; Lourdes Madalena Taube Paro, 15; Lucila Cersosimo, 15; Luzia Arrabaça de Oliveira, 30; Maria Amelia Vieira do Amaral, 5; Maria Aparecida Camara Leal de Oliveira, 8; Maria Aparecida de Lima Fazzio, 8; Maria Camargo Barbosa, 20; Maria do Carmo Ferreira Silveira, 75; Maria Elisa Ferossi Gonçalves, 15; Maria Eunice Novais D'Amico, 30; Maria de Fatima Fortes Fonseca, 15; Maria Garcia Mingati, 30; Maria José de Carvalho Faria, negada; Maria de Lourdes Camargo Padilha, 30; Maria de Lourdes Ferraz Dias, 30; Maria de Lourdes Pasquoto Di Donato, 92; Maria do Rosario Araujo Miguel, 91; Marta Morais de Burgos, 30; Nair de Barros, 20; Nara Faria Marcondes, 30; Neyde Maciel, 8; Nilcéa Faria Fernandes, 30; Odete Luzia Olitta Morato do Amaral, 4; Odete de Sousa Castanheira, 30; Olga Chequi, 30; Olga de Lima Bueno, 92; Ruth de Campos, 20; Paulo Chaves, 20; Ruth Mastromauro, 6; Sebastiana Aparecida do Amaral, 20; Teresa Faccioli, 92; Teresa Maria Pinheiro Chagas M. Falcão, 91; Teresinha Casari, 30; Teresinha Pereira de Lima, 92; Vera Rodrigues Siqueira Furlan, 30; Vitoria Branjos Pereira, 92; Walderez dos Santos Costa, 92; Wilson Sousa Dias, 10; Zilda da Silva Cesar, 30.

FAZENDA — Guilherme Gonzaga Pinto, 45 dias; Osorio de Paula Ferro, 30; Paulo Alvarez, 20.

JUSTIÇA — Antonio Augusto, negada.

SAUDE — Alcina Alves Arruda Porto, 10 dias; Alvaro Romani, 30; Benedita Leite Garcia, 30; Elvira Rossi, 20; Ema Maria Carolina, 10; Fued Daher, 20; Inacio Silveira da Cunha, 25; Irene Corsi Marques, 30; José Antonio Pacheco, 30; Josefa Leonor Rodrigues, 30; Maria Apocalipse Leme, 20; Maria Apocalipse Leme, 10; Milton José Cesar de Rezende, 20; Odilon Barros Galvão, 20; Ruth Figueiredo Castro, 15; Vania de Carvalho Negraes, 30; Zoé do Amaral Vieira Campos, 30.

SEGURANÇA — Douglas Nerval Fagundes Pereira, 20 dias; Pedro Fares, 30.

VIAÇÃO — Amantino Rosa, 30 dias; Antonio da Costa Figo, 45; Benedito José Branco, 30; Brasilio Sarjani, 20; Cruz Centamori, 60; Daniel Corrêa, contrario interrupção exercicio; Fioravante Bernardino, 20; João Alves Corrêa, 30; João Bernardo Pinto 1.o, 20; Joaquim Preto, 15; José André Gonçalves, 20; José Fogaça, negada; Natalino Desiderio, contrario à interrupção do exercicio; Severino Leite Filho, 45.

Cinema para Crianças

A Secretaria de Educação e Cultura da Prefeitura Municipal de São Paulo em colaboração com o Museu de Arte, fará realizar, amanhã, às 10 horas, no Teatro Colombo, uma sessão cinematografica gratuita, com comedias, desenhos, filmes educativos e um "sketch" teatral "O Consultorio Maluco", pela Fedreação da Juventude Artistica de São Paulo.

O ingresso de adultos só será permitido acompanhado de crianças.

A PEDIDO

BOLETIM REPUBLICANO

CONVENÇÃO REGIONAL

De acôrdo com o disposto no art. 18 dos Estatutos, em nome da Comissão Diretora, tenho a honra de convocar os membros do Diretorio Regional, os representantes do Partido no Congresso Nacional e na Assembléia Legislativa e os presidentes ou representantes dos Diretorios Municipais, para a Convenção Regional a ser realizada no proximo dia 29, na sede partidaria, situada à rua Anita Garibaldi, 29.

Às 10 horas será efetuada a verificação de credenciais e às 14 horas a sessão plenaria.

E' a seguinte a ordem do dia:
a) eleição do Diretorio Regional.
b) eleição do Conselho Consultivo.
c) assuntos de interesse partidario.

São Paulo, 18 de outubro de 1955.

DERVILLE ALLEGRETTI — Secretario

DINHEIRO

Dispondo de 2 parcelas para aplicar sobre hipoteca, sendo uma de 200.000,00 outra de 100.000,00. — Tratar telefone 7-2823.

DOCUMENTO PERDIDO

Matheus Gassner residente à R. Voluntarios da Patria, 2060 (Sant'Ana) em viagem ao Rio, perdeu o Certificado n. 383.846/55 do carro Sinca — Motor n. 332.376 — Placa 80.890 — Recibo n. 52.386.

— E' uma fraqueza em nossa familia, — disse a Sra. Nickleby — por isso, sem duvida, não mereço censura. Sua avó, Kate, era exatamente a mesma coisa... precisamente. A menor excitação, a mais leve surpresa e ei-la a desmaiar sem mais aquela. Ouvi-a dizer, muitas e muitas vezes, que, quando era moça e antes de casar-se, ia dobrando uma esquina para a rua de Oxford, certo dia, quando se precipitou sobre o seu proprio cabeleireiro, que, ao que parece, estava fugindo dum urso. A simples surpresa do encontro fê-la desmaiar ali mesmo. Mas esperem, — acrescentou a Sra. Nickleby, parando para refletir — deixe-me certificar de que estou direita. Era seu cabeleireiro que havia escapado dum urso, ou era um urso que havia escapado do cabeleireiro dela? Declaro que não me posso lembrar justamente agora, mas o cabeleireiro era um bonito homem, eu sei, e um perfeito cavalheiro nas suas maneiras. Mas isto nada tem que ver com o assunto da historia.

Tendo caido imperceptivelmente em um de seus caprichos retrospectivos, melhorou de humor dali por diante e, por uma facil mudança de conversa ocasionalmente, deslizou para varias outras anedotas, não menos notaveis pela sua estrita aplicação ao assunto em conversa.

— O Sr. Smike é de Yorkshire, meu querido Nicholas? — perguntou a Sra. Nickleby depois do jantar e de ter estado em silencio por algum tempo.

— Decerto, mamãe — disse Nicholas. — Vejo que a senhora não se esqueceu de sua triste historia.

— Oh! meu Deus, não — gritou a Sra. Nickleby. — Ar! triste, deveras. Nunca lhe aconteceu, Sr. Smike, ter jantado com os Grimbles, de Grimble Hall, em alguma parte do North Riding? — perguntou a boa senhora, dirigindo-se a ele. — Homem muito orgulhoso Sir Tomás Grimble, com seis filhas moças e amabilissimas e o mais belo parque do condado.

— Minha querida mãe, — ponderou Nicholas — supõe a senhora que o infeliz expulso de uma escola de Yorkshire teria probabilidade de receber muitos cartões de convite da nobreza e burguesia da vizinhança?

— Na realidade, meu caro, não sei porque seria assim tão extraordinario — disse a Sra. Nickleby. — Sei que quando eu estava na escola, ia sempre pelo menos duas vezes cada seis meses à casa dos Hawkinses, em Tauton Vale e eles eram muito mais ricos do que os Grimbles e aparentados com eles por casamentos. Como vê, afinal não é assim tão improvavel.

Tendo derrotado Nicholas desta maneira triunfante, a Sra. Nickleby foi de subito tomada dum esquecimento do verdadeiro nome de Smike e duma irresistivel tendencia para chamá-lo de Sr. Slammons, circunstancia esta que ela atribuiu à notavel similaridade dos dois nomes, no que diz respeito à pronuncia, ambos começando por um S e sendo além disso pronunciados como um M. Mas qualquer que fosse a duvida que pudesse haver neste ponto, nenhuma havia a respeito do fato de ser ele o mais excelente ouvinte, o que teve consideravel influência em pô-los nos melhores termos e em induzir a Sra. Nickleby a exprimir a mais alta opinião a proposito do comportamento geral dele e de sua conduta.

Assim permaneceu o pequeno grupo, no mais amigavel e agradavel pé de igualdade, até a segunda-feira de manhã, quando Nicholas se afastou dele por algum tempo, a fim de refletir seriamente sobre o estado de seus negocios e determinar se pudesse, algum modo de vida que o capacitasse a sustentar aqueles que viviam tão inteiramente dependentes de seus esforços.

Lembrou-se mais de uma vez do Sr. Crummles, mas embora Kate tivesse conhecimento de toda a historia de sua ligação com aquele cavalheiro, sua mãe nada sabia e antevia ele mil irritadas objeções de sua parte ao fato de procurar ele um meio de vida no palco. Havia razões mais graves, tambem, contra sua volta a esse modo de vida. Indepententemente dos que provinham de seus raros e precários ganhos e de sua intima convicção de que nunca poderia aspirar a qualquer grande distinção, mesmo como ator provinciano, como poderia levar sua irmã de cidade em cidade, de lugar em lugar e privá-la de quaisquer outros companheiros a não ser aqueles com quem seria êle compelido, quase sem distinção, a misturar-se? "Não há jeito mesmo, — dizia Nicholas, abanando a cabeça — devo tentar outra coisa".

Era muito mais fácil tomar esta resolução do que levá-la a efeito. Com experiência do mundo não maior do que a adquirida por si mesmo em suas curtas aprendizagens; com uma suficiente partilha de imprudente audácia e precipitação (qualidades não de todo despropositadas naquele periodo de sua ida); com uma reserva de dinheiro bastante minguada e mais mesquinho estoque de amigos, que poderia êle fazer? "Por Deus! — exclamou êle — tentarei de novo aquela Agência de Empregos".

Sorriu para si mesmo ao sair a passo lesto, pois, um momento antes, estivera a censurar sua propria precipitação. Não se ria, porem, de seu propósito, pois continuava a caminhar, pintando a si mesmo, ao aproximar-se do lugar, tôda a espécie de esplêndidas possibilidades, e as impossibilidades tambem, para o caso, e pensando talvez com boas razões que se devia dar por bastante feliz por ser dotado dum temperamento tão vivaz e sanguíneo.

A agência tinha o mesmo aspecto de quando a havia deixado ultimamente e, de fato, salvo uma ou duas exceções, pareciam ali estar os mesmos cartazes que vira antes na vitrina. Ali se viam os mesmos irrepreensíveis patrões e patroas precisando de criados virtuosos, e os mesmos criados virtuosos precisado de patrões e patroas irrepreensíveis, e as mesmas magníficas propriedades para investimento de capital e as mesmas enormes quantidades de capital a serem investidos em propriedades, e, em resumo, as mesmas oportunidades de tôda a natureza para pessoas que desejam fazer fortuna. E a mais extraordinária prova que se podia querer da prosperidade nacional, estava em que não se encontrava quem, havia tanto tempo, se quisesse aproveitar de tamanhas vantagens.

Aconteceu que ao parar Nicholas para olhar a vitrina, um velho senhor tambem parou, e, correndo Nicholas os olhos pelas vidraças da esquerda para a direita, à procura de algum anuncio de texto importante, aplicável a seu proprio caso, veio a dar com a vista no rosto daquele velho senhor, retirando instintivamente os olhos da vitrina para observá-lo mais atentamente.

CINEMA
PROGRAMAS DE HOJE

IPIRANGA — **Os Sete Pecados Capitais** — Michele Morgan, Viviane Romance e Gerard Phelipe — Proib. 18 anos — RKO. — Às 13,30, 16,10, 17,50, 20,30 e 1/2 noite.

ART-PALACIO — **Paixão nas Selvas** — Cyl Farney, Vanja Orico — Grande Otelo — Proib. 10 anos — UCB. — Às 14, 15,40, 17,20, 19, 20,40, 22,20 e meia noite.

MARROCOS — **Romeu e Julieta** — Proib. 10 anos — United — Meio dia — Às 14,30, 17, 19,30, 22 e meia noite.

BANDEIRANTES — **A Condessa Descalça** — Proib. 14 anos — United — Às 14,15, 16,45, 19,15 e 21,45 horas.

OPERA — **Horizonte de Glorias** — RKO. — Res. Semana, 55x40 — Às 14, 16, 18, 20 e 22 horas.

BROADWAY — **O Menino e a Nevoa** — Proib. 18 anos — Pelmex — Nac. — Às 13,40, 15,45, 17,50, 20 e 22 hs.

PARATODOS — **Cavaleiro Relampago** — Serie — Proib. 10 anos — Columbia — Às 13,30, 17,05 e 20,40 horas.

OASIS — **Johnny Guitar** — Proib. 10 anos — Republic — At. Campos, 197 — Às 14, 16, 18, 20, 22 e meia noite.

ALHAMBRA — **O Menino e a Nevoa** — Proib. 18 anos — Pelmex — Nacional — Às 13,40, 15,45, 17,50, 20 e 22 hs.

S. BENTO — **A Carrocinha** — Mazzaropi — Proib. 10 anos — **O Protetor** — **Contrabando da Morte** — Serie — Desde 10 horas.

ESMERALDA — **Romeu e Julieta** — Proib. 10 anos — United — Às 14,15, 16,50, 19,25 e 22 horas.

MAJESTIC — **Os Sete Pecados Capitais** — Proib. 18 anos — RKO. — Às 14, 16,40, 19,20 e 22 horas.

PAULISTA — **Romeu e Julieta** — Proib. 10 anos — United — Nacional — Às 14,15, 16,50, 19,25 e 22 horas.

PICOLINO — **A Condessa Descalça** — Proib. 14 anos — — United — Às 14,15, 16,50, 19,25 e 22,10 horas.

CRUZEIRO — **Romeu e Julieta** — Proib. 10 anos — United — Nacional — Às 14,15, 16,50, 19,25 e 22 horas.

SABARA' — **Os Sete Pecados Capitais** — Proib. 18 anos — — RKO. — Às 14, 16,40, 19,20 e 22 horas.

ARLEQUIM — **Romeu e Julieta** — Proib. 10 anos — United — Às 14,15, 16,50, 19,25 e 22 horas.

PARAMOUNT — **Os Sete Pecados Capitais** — Proib. 18 anos — Às 14, 16,40, 19,20 e 22 horas.

JOIA — **Paixão nas Selvas** — Cyl Farney — Proib. 10 anos — **Torrente de Odio** — Desde 14 horas.

LIBERDADE — **Os Sete Pecados Capitais** — Proib. 18 anos RKO. — Às 14, 16,40, 19,20 e 22 horas.

NACIONAL — **Romeu e Julieta** — Proib. 10 anos — United — Esp. Tela, 55x36 — Às 18,25 horas.

STA. CECILIA — **Os Sete Pecados Capitais** — Proib. 18 anos — RKO. — Às 14, 16,40, 19,20 e 22 horas.

S. PEDRO — **Paixão nas Selvas** — Proib. 10 anos — **Preço da Redenção** — Às 19 horas.

UNIVERSO — **Romeu e Julieta** — Proib. 10 anos — United — Nacional — Às 14 e 18,30 horas.

PIRATININGA — **Os Sete Pecados Capitais** — Proib. 18 anos — RKO. — Nacional — Às 14 e 18,30 horas.

BRAZ — **Paixão nas Selvas** — **Minha Vida Te Pertence** — Às 14 e 19 horas.

CARLOS GOMES — (Capital) — **Paixão nas Selvas** — Proib. 10 anos — **Ultimo Mergulho** — Às 19 horas.

BRASIL — **Romeu e Julieta** — Proib. 10 anos — United — Nacional — Às 18,30 horas.

CLIMAX — **Romeu e Julieta** — Proib. 10 anos — United — Às 14,15, 16,50, 19,25 e 22 horas.

RIVIERA — **Os Sete Pecados Capitais** — Proib. 18 anos — RKO. — Às 14, 16,40, 19,20 e 22 horas.

ANCHIETA — **Paixão nas Selvas** — Proib. 10 anos — **Alerta no Cairo** — Às 19 horas.

PEDRO I — **Os Sete Pecados Capitais** — Proib. 18 anos — RKO. — Rep. Campos, 198 — Às 18,30 horas.

ROMA — **Paixão nas Selvas** — Proib. 10 anos — **O Ultimo Mergulho** — Às 19 horas.

JUPITER — **Paixão Nas Selvas** — Proib. 10 anos — **Prisioneira da Torre de Fogo** — Às 13,50 e 19 horas.

PARIS — **Os Sete Pecados Capitais** — Proib. 18 anos — J. Tela, 55x34 — Às 18,20 horas.

VOGUE — **Paixão nas Selvas** — Proib. 10 anos — **Bomba e o Tesouro Africano** — Às 19 horas.

S. CAETANO — **Os Sete Pecados Capitais** — Proib. 18 anos — J. Tela, 55x34 — Às 18,20 horas.

STO. ANTONIO — **Romeu e Julieta** — Proib. 10 anos — **Caminho do Terror** — Às 18 horas.

MARACANÃ — **Paixão nas Selvas** — Proib. 10 anos — **Aguia da Armada** — Às 19 horas.

IPIRANGA-PALACIO — **A Condessa Descalça** — Proib. 14 anos — **Caçada Sinistra** — Nacional — Às 18,20 horas.

ESTRELA — **Paixão Nas Selvas** — **Rainha da Confusão** — Proib. 10 anos — Às 19 horas.

S. SEBASTIÃO — **A Condessa Descalça** — Proib. 14 anos — **Odio Entre Grades** — Às 19 horas.

VITORIA — (Capital) — **A Condessa Descalça** — Proib. 14 anos — **Telefonema Fatal** — Às 18 horas.

VITORIA — (S. Caetano do Sul) — **Um Drama Andou Pelas Ruas** — Proib. 18 anos — **Pirata de Capri** — Totó — Nacional — Às 20 horas.

MARAJA' — (Sto. Amaro) — **A Condessa Descalça** — Proib. 14 anos — United — Às 19 e 21,30 horas.

CARLOS GOMES — (Sto. André) — **Um Drama Andou Pelas Ruas** — Proib. 18 anos — **Ligeiro no Gatilho** — Nacional — Às 20 horas.

LAPENNA — (S. Miguel Paulista) — **Um Drama Andou Pelas Ruas** — Proib. 18 anos — **Caminho da Esperança** — Var. da Tela, 11 — Desde 18 horas.

METRO — Meio dia — 14, 16, 18, 20 e 22 horas — HOMENS DE SUA VIDA — Com Greer Garson e Robert Ryan — — Em cores! — Programa livre — Acomp. nacional — Metroscope. Complemento nacional.

SEGUNDA VARA PRIVATIVA DOS FEITOS DA FAZENDA ESTADUAL

Cartorio do 2.o Oficio

EDITAL DE LEILÃO

O Doutor CICERO DE TOLEDO PIZA, Juiz de Direito em exercicio na Segunda Vara dos Feitos da Fazenda Estadual, desta Comarca e Capital do Estado de São Paulo, etc.

FAZ SABER a todos quantos o presente edital virem, ou dele conhecimento tiverem e interessar possa que no dia 18 (dezoito) de Novembro p. f., às 15 (quinze) horas, no Forum Civel, na sala das hastas publicas (Largo Sete de Setembro, numero 52 — 2.o andar), o porteiro dos auditorios levará a publico pregão de venda e arrematação, a quem mais der e maior lanço oferecer acima da respectiva avaliação, por quanto vai a leilão o imovel penhorado a THEREZINHA SANTOS BAIRÃO, nos autos do Executivo Hipotecario movido contra a mesma pela CAIXA ECONOMICA DO ESTADO DE SÃO PAULO, a saber: — "Um terreno situado na Auto-Estrada Washington Luiz, antiga Alameda dos Aimorés, lote 20 (vinte) da quadra 7-J — Vigesimo Quinto Subdistrito — Indianopolis — Decima Primeira Circunscrição Imobiliaria, do distrito, municipio e comarca desta Capital, medindo 10,00 ms. (dez metros) de frente por 40,00 ms. (quarenta metros) da frente aos fundos, de ambos os lados, com a area de 400 ms.2 (quatrocentos metros quadrados), e confronta, de um lado com o lote numero dezenove da mesma quadra, de Julio Ehrentreich ou sucessores; de outro lado e nos fundos com a Companhia Territorial Paulista Sociedade Anonima, Umberto Morrone e seus sucessores; dito terreno está localizado do lado direito da Auto Estrada Washington Luiz, e a quarenta metros da esquina da Avenida Jurema, e foi havido por compra a Lotte Hedwig Viehmann e seu marido Rolf Viehmann, conforme escritura de vinte e seis de julho de mil novecentos e cincoenta e dois, do Decimo Sexto Tabelião, transcrita sob numero quarenta e nove mil trezentos e cincoenta e cinco, na Decima Primeira Circunscrição Imobiliaria". — AVALIAÇÃO: — "Um) — No intuito de obter os elementos que possibilitassem a avaliação do terreno vistoriando, o perito signatario compareceu ao Departamento da Receita, Divisão de Impostos e Taxas sobre Riqueza Imobiliaria (R-24), onde examinando o mapa dos valores do bairro onde se situa o imovel em tela, verificou que, no local, os terrenos estão sendo avaliados na base de Cr$ 920,00 (novecentos e vinte cruzeiros) o metro quadrado, em relação a um fundo padrão de cincoenta metros, — Dois) — Verificou, ainda, o signatario, que nos mapas genericos da Prefeitura Municipal, publicados no Suplemento do "Diario Oficial" numero duzentos e noventa e três, de vinte e nove de Dezembro de mil novecentos e cincoenta e três, no local em tela consta o valor de Cr$ 600,00 (seiscentos cruzeiros) para o metro quadrado, em relação a um fundo padrão de cincoenta metros. — Adotando-se a base de 30 % a. a., para a valorização geral dos terrenos, função da desvalorização da moeda, e valorização natural dos terrenos, obtem-se o valor atualizado de Cr$ ... 900,00 (novecentos cruzeiros), para o metro quadrado, em relação a um fundo padrão de cincoenta metros. — Três) — Tendo em vista os valores transcritos nos itens anteriores e, levando-se em consideração, ainda, o reconhecimento proprio, conclui o perito signatario que o valor unitario do terreno em tela, deve ser fixado em Cr$ 900,00 (novecentos cruzeiros) o metro quadrado, ou seja, Cr$ 45.000,00 (quarenta e cinco mil cruzeiros) o metro de frente, em relação a um fundo padrão de cincoenta metros. — Assim sendo, o valor total do terreno vistoriando, será encontrado pela aplicação da formula preconizada, formula de Harper. — Donde resulta o valor de Cr$ .... 400.000,00 (quatrocentos mil cruzeiros)". — CERTIDÃO: — "Republica dos Estados Unidos do Brasil. — Estado de São Paulo. — Comarca da Capital. — Registro de Imoveis da 11.a Circunscrição. — Serventuario Vitalicio: — Eduardo Vergueiro de Lorena. — Certifico que, à fls. 238, do Livro N.o 2-D, de inscrição Hipotecaria foi inscrita hoje, sob numero 6.991 (seis mil novecentos e noventa e um), a hipoteca de imovel constante de um terreno com a area de 400 ms.2 (quatrocentos metros quadrados), à Auto Estrada Washington Luiz, lado direito, antiga Alameda dos Aimorés, lote vinte, quadra 7-J, no 25.o Subdistrito de Indianopolis, do principal de Cr$ 600.000,00 (seiscentos mil cruzeiros), conforme escritura de vinte e seis-sete mil novecentos e cincoenta e dois, do 16.o Tabelião desta Capital, na qual figura como credora a Caixa Economica do Estado de São Paulo, com sede nesta Capital, à Rua Formosa numero 367, e como devedora Therezinha Santos Bairão, residente e domiciliada nesta Capital, à Avenida Jandira, numero 897. — O referido é verdade e dou fé. — São Paulo, 1.o de Setembro de mil novecentos e cinconeta e dois (assinado) Mario H. de Almeida — oficial maior". — E, para que chegue ao conhecimento de todos e ninguem alegue ignorancia, mandou expedir o presente edital que será publicado e afixado na forma da lei. — Dado e passado nesta Comarca e Capital do Estado de São Paulo, aos, digo, ao primeiro dia do mês de Outubro de mil novecentos e cincoenta e cinco. — Eu, (a) José Candeloro, escrivão interino, subscrevi. — O Juiz de Direito (a) Cicero de Toledo Piza".

DEFENDA-SE DO CANCER!

Não jogue fora seus livros, Jornais, Revistas e papeis velhos. Ofereça-os à CAMPANHA CONTRA O CANCER pelo fone: 31-4875 e iremos retira-los.

EDITAL

VARA DE REGISTROS PUBLICOS

Cartorio de Registros Publicos

EDITAL DE CITAÇÃO PARA CONHECIMENTO DE TERCEIROS INTERESSADOS, COM O PRAZO DE TRINTA DIAS, EXPEDIDO NOS AUTOS DA AÇÃO DE USUCAPIÃO REQUERIDA POR ARMANDO ROVAI e ALDO ROVAI

O doutor AUGUSTO GALVÃO VAZ CERQUINHO, Juiz de Direito da Vara de Registros Publicos, da comarca da Capital de São Paulo, na forma da lei, etc.

FAZ SABER aos que o presente virem ou dele conhecimento tiverem que, por parte de Armando Rovai e Aldo Rovai, lhe foi apresentada a petição do teor seguinte: Exmo. sr. Doutor Juiz de Direito da Vara dos Registros Publicos. Armando Rovai e Aldo Rovai, o primeiro brasileiro, italiano o segundo casado, do comercio, por seu procurador e advogado ao final assinado, respeitosamente, expõem e finalmente requerem a v. excia., o seguinte: Primeiro — Conforme se verifica do documento incluso fls. quatro-nove os suplicantes adquiriram por doação de sua mãe Daria Rovai, o imovel situado na Avenida Santa Marina numero cento e dezessete (antigo treze), no bairro e distrito da Lapa, medindo, predio e terreno sete metros e noventa centimetros de frente para a referida avenida, por quarenta e nove metros da frente aos fundos, onde mede quatro metros de largura, fazendo frente para a rua Guaicurus e confrontando com os predios numeros cento e quinze (antigo onze) e cento e vinte e cinco (antigo quinze), tambem doados aos suplicantes. Segundo — Esse imovel foi havido pela doadora por sucessão de Angelina Ferrari Bonanza, em mil novecentos e vinte e três, na partilha de bens realizados nos autos do respectivo inventario, processado perante o Juizo da Segunda Vara de Orfãos e Cartorio do Terceiro oficio, cujo titulo, entretanto, não foi transcrito, (documento fls. dez e onze). Terceiro) — Não sendo possivel a transcrição do titulo consubstanciado no documento de fls. 10-11, pela impossibilidade de se estabelecer a filiação do imovel, eis que inexiste qualquer transcrição a ele referente (documento de fls. doze-dezesseis), não resta aos suplicantes, a fim de consolidar o seu dominio, outra alternativa se não o remedio do usucapião. Quarto) Assim, sendo certo que os suplicantes, por si e seus antecessores, possuem, mansa, pacifica e ininterruptamente, por mais de trinta anos o imovel situado na Avenida Santa Marina numero cento e dezessete (antigo treze), descrito no item Primeiro e não estando sua aquisição transcrita no competente Registro Imobiliario, conforme provam as certidões inclusas (fls. quatorze-dezesseis), querem os suplicantes, com fundamento nos artigos quatrocentos e noventa e seis e quinhentos e cincoenta do codigo civil, propor a presente ação de usucapião, na forma prescrita pelos artigos quatrocentos e cincoenta e quatro e seguintes do C.P.C., em virtude do que e, afinal, por sentença, seja declarado o dominio dos suplicantes sobre o imovel usucapiendo, expedindo-se o mandado para a sua transcrição. Em face do que, requerem a v. excia. seja designado dia e hora para a audiencia das testemunhas do rol abaixo para a justificação, após o que, deverão ser expedidos mandados de citação do Orgão do Ministerio Publico e das Fazendas Municipal, Estadual e Federal, nas pessoas de seus representantes legais, excluindo-se a citação dos confrontantes por se identificarem como os suplicantes, e editais para o conhecimento dos possiveis interessados incertos para contestarem o pedido, se quiserem, sendo que, decorrido o prazo legal sem contestação, de plano, deverá ser dada a sentença como acima se pediu, declarando-se o dominio dos suplicantes sobre o imovel em questão. Termos em que, D. e A. esta com os documentos que a instruem e dando à causa o valor de Cr $50.000,00. PP. deferimento. São Paulo, vinte e um de agosto de mil novecentos e cincoenta e cinco. (a) Francisco Vernier. (Devidamente selada). Ttestemunhas. Primeiro. Americo Orsi, brasileiro, casado, do comercio, residente à rua Albion numero quatrocentos e oito. Segundo) Julio Bettacchi, italiano, casado, do comercio, residente à rua Candido Espinheira numero trezentos e quinze. Terceiro) Romolo Quilicci, italiano, casado, residente à rua Clelia, setecentos e trinta e um. Quarto) Severino Pisaneschi, italiano, casado, residente à rua Tiberio numero duzentos e quarenta e seis. Quinto) Emilio Geniolí, brasileiro, casado, comerciante, residente à rua Faustolo numero oitenta e nove. Distribuição. — "A Vara de Registros Publicos. Ao cartorio Ao primeiro contador. São Paulo, trinta de oito de mil novecentos e cincoenta e cinco. — (Assinado) Geraldo Flor". Despacho. "A. Ao doutor Curador. São Paulo, três de oito de mil novecentos e cincoenta e cinco. (a) Cerquinho". Cota. "Aguardo a justificação previa. São Paulo, três de oito de mil novecentos e cincoenta e cinco. (a) Mario Moura Junior". Despacho. "Designo o dia 17-10-1955, às 15,30 horas. São Paulo, três de nove de mil novecentos e cincoenta e cinco. (Assinado) Cerquinho". Despacho. "Citem-se. São Paulo, dezoito de outubro de mil novecentos e cincoenta e cinco. (Assinado) Cerquinho". E, para que chegue ao conhecimento de todos os interessados e ninguem possa alegar ignorancia, mandou expedir o presente edital com o prazo de trinta (30) dias, o qual será publicado no "Diario Oficial" e afixado na forma da lei. Dado e passado nesta cidade e Capital de São Paulo, aos dezenove dias do mês de outubro do ano de mil novecentos e cincoenta e cinco. Eu, Durval de Oliveira, escrevente nomeado, datilografei. Eu, Dulce Fernandes, escrivã, subscrevo. O Juiz de Direito (a) AUGUSTO GALVÃO VAZ CERQUINHO".

REGISTRO DE IMOVEIS DA 9.a CIRCUNSCRIÇÃO DA COMARCA DA CAPITAL

EDITAL

IZIDRO GONÇALVES, Oficial do Registro de Imoveis da 9.a Circunscrição da Comarca da Capital do Estado de São Paulo, Republica dos Estados Unidos do Brasil, etc.

FAZ PUBLICO, que foram apresentados em Cartorio para exame dos interessados, na conformidade do Decreto-Lei n.o 58, de 10 de Dezembro de 1937 regulamentado pelo Decreto n.o 3.079, de 15 de Setembro de 1938, o memorial e demais papeis e documentos relativos à venda de terrenos em lotes que compreende o imovel denominado Vila Formosa, no 28.o subdistrito Tatuapé desta Comarca da Capital, lotes 1, com 250 mts.2; lote 2, com 250 mts.2; lote 3 com 246 mts.2; lote 4 com 246 mts.2; e lote 5 com 12,50 mts. de frente, por 19,50 mts. de um lado, 20 mts. de outro e 12,70 mts. nos fundos, todos à rua A. de propriedade de Dna. RACHEL CARDOSO SIMONSEN, para efeito de decorridos 30 dias da data da ultima publicação no Diario Oficial e na ausencia de qualquer impugnação de terceiros ou deste Oficio, proceder-se ao competente registro de que trata o art. 2.o § 1.o daquele Decreto. Dado e passado na Cidade de São Paulo, no Registro de Imoveis da 9.a Circunscrição, aos doze do mês de Outubro de 1955. O Oficial interino, **Pedro Silveira Gonçalves.**

2.000 CRIMINOSOS E DEPRAVADOS... NUMA PRISÃO SEM GRADES... SEM PAREDES... SEM METRALHADORAS!
ELROY HIRSCH · BARBARA HALE · CHESTER MORRIS · TODD DUNCAN em
FUGA DESESPERADA
"Unchained."
IMP. ATÉ 10 ANOS
ACOMP. COMP. NAC.
2.a feira
OPERA
E CIRCUITO
Este filme não será exibido em cinemas alheios ao «Circuito Serrador», durante 100 dias

MAIS FEROZES QUE OS JAMES... MAIS ODIADOS QUE OS DALTONS... MAIS FURIOSOS QUE OS YOUNGERS!
RANDOLPH SCOTT
HOMENS QUE SÃO FERAS
FORREST TUCKER
J. CARROL NAISH
NALA POWERS
EDGAR BUCHANAN
"Rage at Dawn." TECHNICOLOR
PROIB. ATÉ 18 ANOS
ACOMP. COMP. NAC.
2.a FEIRA
ART PALACIO
E CIRCUITO
Este filme não será exibido em cinemas alheios ao «Circuito Serrador», durante 100 dias

OS TERRÍVEIS "ÍNDIOS APACHES" EM SANGRENTOS COMBATES COM AS FORÇAS LEGAIS!
JERÔNIMO
PRESTON FOSTER · ELLEN DREW
ANDY DEVINE · WILLIAM HENRY
RALPH MORGAN · GENE LOCKHART
MARJORIE GATESON
KITTY KELLY · MONTE BLUE
2.ª Feira
BROADWAY
IMP. ATÉ 10 ANOS
ACOMP. COMP. NAC.
Este filme não será exibido em cinemas alheios ao «Circuito Serrador», durante 100 dias

O MAIOR DOS ROMANCES MUSICAIS!
Melodia Interrompida
"INTERRUPTED MELODY"
GLENN FORD * ELEANOR PARKER
em
CINEMASCOPE
COM SOM ESTEREOFÔNICO PERSPECTA
Colorido EM EASTMAN COLOR
4.ª FEIRA às 21 hs
"AVANT-PREMIÈRE" DE GALA DE
MELODIA INTERROMPIDA
EM BENEFICIO DA UNIVERSIDADE INTERNACIONAL DE MÚSICA DA JUVENTUDE MUSICAL BRASILEIRA (Tanglewood Brasileiro)
COM UMA AUDIÇÃO ESPECIAL DA Orquestra Sinfônica Brasileira
• NO PALCO DO METRO
BILHETES À VENDA

CINEMA
PROGRAMAS DE HOJE

CENTRO

MARABA' — **Dominado Pelo Crime** — Com Tony Curtis — Proib. 14 anos — J. N. — Desde 13 às 24 horas.

MONARK — **Dominado Pelo Crime** — Com Julia Adans — Proib. 14 anos — J. N. — Desde às 14 horas.

NORMANDIE — **Turbilhão de Estrelas** — Com Germaine Lamar — Livre — J. N. — Desde 14 ás 24 horas.

PLAZA — Cinemascope — **O Aventureiro de Hong-Kong** — Com Gene Barry — Proib. 10 anos — J. N. — Desde às 14,15 horas.

PEDRO II — **A Espada Sarracena** — Com Ricardo Montalban — **Jesse James X Os Daltons** — Proib. 14 anos — J. N. — Desde às 9,20 horas.

REPUBLICA — Cinemascope — **O Aventureiro de Hong-Kong** — Com Michael Rennie — Proib. 10 anos — Desde 13 às 24 horas.

RITZ — (S. João) — **Herança Sagrada** — Com Rock Hudson — Proib. 14 anos — J .N. — Desde às 13,30 horas. — 24 horas.

STA. HELENA — **A Marca do Renegado** — Com Ricardo Montalban — **A Um Passo da Derrota** — J. N. — Desde às 9,15 horas.

BAIRROS

BRAZ POLITEAMA — **Herança Sagrada** — Com Barbara Rush — Proib. 14 anos — **A Labareda** — J. N. — Às 19 horas.

CINEMAR — (Sto. Amaro) — **Dominado Pelo Crime** — Com Tony Curtis — Proib. 14 anos — **O Saque de Roma** — J. N. — Desde às 17,25 horas.

GLORIA — **Herança Sagrada** — Com Rock Hudson — Proib. 14 anos — **Canção do Meio Seculo** — J. N. — Às 19 horas.

HOLLYWOOD — **Herança Sagrada** — Com Barbara Rush — Proib. 14 anos — **Loucuras da Primavera** — J. N. — Desde às 17,30 horas.

ITAMARATI — **Dominado Pelo Crime** — Com Tony Curtis — Proib. 14 anos — J. N. — Às 18, 20 e 22 horas.

ICARAI — **Herança Sagrada** — Com Rock Hudson — Proib 14 anos — **Especialista de Senhoras** — J. N. — Às 14 e desde às 17,30 horas.

ITAIM — **Caminhos Asperos** — Com John Wayne — **O Sedutor** — Proib. 10 anos — J. N. — Às 19 horas.

IRIS — **Os Tres Mosqueteiros** — Com Cantinflas — **A Venus de Bagdá** — J. N. — Às 17,50 e 21 horas.

IDEAL — **Rifles Para Bengala** — Com Rock Hudson — **A Grande Tentação** — Proib. 10 anos — J. N. — Às 19 hs.

LINS — **Dominado Pelo Crime** — Com Julie Adans — Proib. 14 anos — J. N. — Às 18, 20 e 22 horas.

MARINGA' — **Ratos do Deserto** — Com James Masson — **Veleiro da Aventura** — Proib. 14 anos — J. N. — Desde às 18 horas.

OBERDAN — **Senda de Sangue** — Com John Payne — **Mulher Infiel** — J. N. — Às 19 horas.

PHENIX — **Herança Sagrada** — Com Barbara Rush — Proib. 14 anos — J. N. — Desde às 16 horas.

REGENCIA — Cinemascope — **O Aventureiro de Hong-Kong** — Com Susan Hayward — Proib. 10 anos — J. N. — Desde às 14,15 horas.

RADAR — Cinemascope — **O Aventureiro de Hong-Kong** — Com Clarck Gable — Proib. 10 anos — J. N. — Desde às 18,05 horas.

RITZ — (Consolação) — **Dominado Pelo Crime** — Com Georges Nadar — Proib. 14 anos — J. N. — Desde às 14 horas.

RECREIO — **Herança Sagrada** — Com Rock Hudson — Proib. 14 anos — **O Estouro da Manada** — J. N. — Às 19 horas.

ROXY — **Kit Karson** — Com Hall — **Ferocidade** — J. N. — Desde às 13,30 horas.

REX — **Samba Fantastico** — Documentario nacional — **Alegria de Viver** — Às 14 e 19 horas.

STAR — **Samba Fantastico** — Documentario nacional — **O Amor Nasceu Em Paris** — Desde às 14 horas.

SASM — Magnifico programa com dois filmes — J. Nacional — Às 19,30 e 21,30 horas.

S. JORGE — Cinemascope — **A Morte Ronda o Espetaculo** — Com Mickey Spillane — Proib. 14 anos — Amplavisão n. 4 — Às 18, 20 e 22 horas.

SAVOY — **A Selva Nua** — Com Eleonor Parker — **Malucos do Ar** — Proib. 14 anos — J. N. — Às 17,50 e 21 hs.

S. FRANCISCO — (Sto. Amaro) — **A Meia Noite do Amor** — Com Ray Miland — **Ousadia de Valente** — J. N. — Às 19 horas.

S. LUIZ — **Teu Nome é Paixão** — Com Robert Preston — **Os Brutos Tambem Amam** — Proib. 14 anos — J. N. — Às 19 horas.

S. GERALDO — **Abrindo Horizontes** — Com Eve Miller — **Tarzan e a Mulher Diabo** — J. N. — Às 18,30 horas.

SAMMARONE — **Herança Sagrada** — Com Barbara Rush — Proib. 14 anos — **Minha Esposa e a Outra** — J. N. — Às 18,45 horas.

TROPICAL — **Dominado Pelo Crime** — Com Julie Adans — Proib. 14 anos — **Roma Paris e Amor** — J. N. — Desde às 17,15 horas.

TUCURUVI — **Fatalidade** — Nacional com Angelina Hauff — **Deus da Morte** — Às 19,15 horas.

CIRCO

CIRCO PIOLIN — Programa variado, completamente renovado além de Piolin e Pinatti — 2.a parte, a comedia de A. Pinto: "A MANSÃO DAS ALMAS" — Às 20,30 horas.

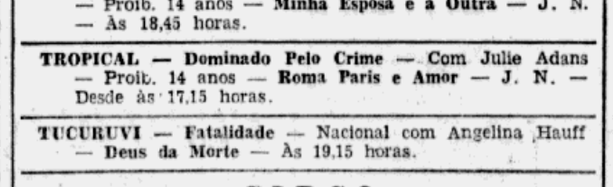
A OBRA PRIMA DO MESTRE DA COMÉDIA, QUE CONTINUA AINDA EM NOSSOS CORAÇÕES!
CHARLES CHAPLIN · CLAIRE BLOOM
Sydney Chaplin
LUZES da RIBALTA
LIMELIGHT
UNITED ARTISTS
ESCRITO, PRODUZIDO E DIRIGIDO POR CHARLES CHAPLIN
PROG. LIVRE · ACOMP. COMP. NAC.
2.a-feira
PARATODOS
Este filme não será exibido em cinemas alheios ao «Circuito Serrador», durante 100 dias

PREÇOS EXAGERADOS PARA AS FLORES NA TABELA DA COAP

FLORICULTORES VÃO VENDER SEUS PRODUTOS ABAIXO DA TABELA — EXPLORAÇÃO NAS PORTAS DOS CEMITERIOS — AUMENTO DO PREÇO DAS FLORES COM A ATUAL TABELA — O COMERCIO DAS VELAS PELOS AMBULANTES

A COAP está mais realista que o rei. O preços poderiam ser bem menores.

Com a aproximação do dia de finados, a preocupação com os preços das flores aumentou, tanto assim que a COAP já fez publicar a nova tabela para aquele dia.

Para evitar que a exploração nas portas dos cemiterios seja levada a efeito por parte dos feirantes que para ali se dirigem, a COAP tomou as devidas providencias com respeito à fiscalização do tabelamento desse artigo.

Em pesquisa realizada pela reportagem do "Correio Paulistano" junto às floriculturas da capital, pôde constatar que a COAP errou clamorosamente na elaboração desta nova tabela para as flores. Assim a referida Comissão tabelou a duzia de gérbera a 30 cruzeiros quando atualmente é vendido o maço com trez duzias pelo mesmo preço ou seja 30 cruzeiros. Dessa forma o maço de flores que é vendido a trinta cruzeiros.Dessa forma o maço de flores que é vendido a trinta cruzeiros, no dia de finados passará a custar 90 cruzeiros. E' de se lastimar que o orgão controlador dos preços ajude dessa maneira a explorar o povo.

DIFERENÇA

Preço atual	
Boca de Leão maço	15,00
Gérbera dobrada maço ...	15,00
Margaridinhas maço	15,00
Cravina maço	15,00
Em Finados	
Boca de Leão maço	20,00
Gérbera dobrada maço ...	20,00
Margaridinhas maço	20,00
Cravina maço	20,00

Outra irregularidade que a COAP não previu foi a quantidade de flores nos maços. Assim é que no dia de Finados, do ano passado, maços foram vendidos apenas com duzia e meia de flores, o que se espera que aconteça tambem neste ano, se a fiscalização não agir contra os exploradores que se estabelecem nas portas de cemiterios para vender flores.

Segundo apurou a reportagem do "Correio Paulistano", os floricultores da capital irão vender no dia de Finados suas mercadorias abaixo do preço da atual tabela que a COAP deu a publico, para não prejudicar o comercio diario. Assim, ouvindo alguns floricultores, informaram-nos eles que a atual tabela eleva o preço de certas flores até 60%, prejudicando desse forma a venda de flores, que para este ano promete safra compensadora.

IRREGULARIDADES NO ACONDICIONAMENTO

O acondicionamento de flores pelos vendedores ambulantes é de fato irregular, pois um maço de flor, que deve conter tres duzias, é vendido na porta dos cemiterios com apenas uma duzia e meia, elevando-se dessa forma ainda mais o preço.

VENDA DE VELAS

Além do comercio de flores que se estabelece nas portas dos cemiterios pelos ambulantes, há ainda a venda de velas, artigo este que é muito procurado pelos que comparecem aos cemiterios nesses dias. Então se forma um novo comercio explorador, devido a esse grande consumo.

Assim, quem for visitar o tumulo de amigo ou parente leve flor e vela de casa ou do armazem proximo, para não sofrer as imposições e explorações dos ambulantes nos dias de finados.

TABELA DE FLORES

Os preços maximos aprovados para as flores são os seguintes:

Agapanto, duzia, Cr$ 60,00; Aegerato, maço Cr$ 20,00; Alfinete, maço Cr$ 15,00; Amor Perfeito, maço Cr$ 8,00; Bico de Papagaio, duzia Cr$ 30,00; Boca de Leão, maço 20,00; Branquinha, maço 15,00; Copo de leite, duzia 20,00; Cosmos, maço 15,00; Cravina, maço 20,00; Cravo comum maço 30,00; Crista de galo, duzia 20,00; Dalia pequena (15 cmts.) duzia 25,00; Esporinha, maço .. 15,00; Estatistica, maço 15,00; Gerbera simples, duzia 30,00; Gerbera dobrada, duzia 20,00; Gipsofila, maço 13,00; Goivo, maço 25,00; Hortencia, maço .. 20,00; Ibis, duzia 20,00; Lirio, duzia 25,00; Margarida campista, maço 20,00; Margaridinhas, maço 20,00; Palma Sta. Rita comum, duzia 40,00; Rainha Margarida, maço 25,00; Ranunculo, maço 20,00; Rosa comum, duzia 35,00; Rosa chorão, maço 20,00; Saudade, maço 15,00; Sempre-viva, maço 15,00; Vaxonia, duzia 30,00; Violetas simples, maço .. 5,00; Violetas dobradas, maço .. 8,00; Zinia, maço 15,00.

A SAFRA DE FLORES

Ouvindo alguns chacareiros que se dedicam à floricultura, soubemos que a safra de flores para este ano é bastante prometedora e dará para atender o comercio consumidor.

Dessa forma, se até dia dois não cair chuvas de pedras, como aconteceu no ano passado, o ambulante terá de baixar o preço para conseguir vender toda a sua mercadoria.

Há flores, ninguem nega, mas os preços tabelados pela COAP estão muito altos.

NA LAPA

SERÃO PREMIADOS OS PRIMEIROS ALUNOS

Medalhas e diplomas oferecidos pela Associação dos Amigos da Escola — Atividades da entidade

A Associação dos Amigos da Escola, a exemplo do que já vem fazendo nos anos anteriores, pretende premiar no corrente ano os alunos que mais se distinguirem nos estudos, em estabelecimentos de ensino da Lapa. Nesse sentido a diretoria da entidade enviou aos diretores das escolas do bairro a seguinte circular:

A "Associação dos Amigos da Escola" é uma instituição de fins cultuarais e beneficentes e como indica sua denominação se bate pela maior difusão possivel do ensino.

Assim é que se permite vir à presença de v. s. para o seguinte:

Desejando, como de habito, premiar aos alunos mais estudiosos, conferindo-lhes diplomas e medalhas de "honra ao merito" para que sirvam de estimulo aos estudos, esta Associação ficaria sumamente grata e honrada se v. s. se dignasse encaminhar-lhe os nomes, e se possivel, tambem os endereços e nomes dos pais, daqueles alunos que mais se tiverem distinguido até 31 de outubro corrente.

A 15 de novembro proximo, data da proclamação de nossa Republica, a Associação promoverá uma solenidade civica em que premiará aos alunos a que se referiu. Esse apelo é extensivo aos primeiros e segundos colocados de cada série em todos os cursos desse estabelecimento, ficando desde já, entretanto, v. s. convidado a tomar parte da mesa que presidirá aos trabalhos, bem como, são convidados os corpos docente e discente a assistirem à solenidade.

Solicita, outrossim, a Associação que para seu governo lhe sejam enviadas as relações de alunos que v. s. houver por bem indicar, até o dia 31 do corrente.

A solenidade terá inicio às 9 horas da manhã do dia 15 de novembro proximo, no amplo salão da sede social da Associação, à rua Guaicurus, 1 (Edificio União Fraterna), onde haverá tambem farta distribuição de refrescos às crianças".

ATIVIDADES

A Associação dos Amigos da Escola, vem ainda incrementando cada vez mais suas atividades, que conforme as normas estatutarias prevê amparo ao escolar do ensino primario, inclusive com a criação de bolsas de estudos para alunos pobres; aproximação dos educandos e suas familias aos mestres, visando um clima de maior compreensão e colaboração; promoção de conferencias e reunião de cunho educativo, civico, moral e social; organização de biblioteca para estudo, cultura e recreio dos associados; enfim todas as atividades que permitem maior divulgação do ensino.

CONCURSO DA "GAROTA PAULI-POLI" — Encerrando a tradicional competição esportiva anual entre os alunos da Escola Paulista de Medicina e Escola Politecnica, será realizado, no proximo domingo, um baile durante o qual será levado a efeito o julgamento e coroação da primeira "Garota Pauli-Poli". Informações, pelos telefones 36-1017 e 37-9555. No cliché, uma das mais serias candidatas ao titulo, erta. Ana Martins.

MORREU NO HOSPITAL

A direção do Hospital São Paulo, na manhã de ontem, comunicou à autoridade de serviço na Policia Central sobre a morte do menor Marco Antonio, de 2 anos, filho de Manuel Soares Filho, morador à rua "A" numero 34, na Vila Guilhermina, e que ali estava internado há dias.

Segundo apuramos, a morte da criança ocorreu em circunstancias estranhas e porisso aquele estabelecimento hospitalar resolveu avisar a policia.

O corpo do menor Marco Antonio deu entrada no necroterio do G.M.L. a fim de ser autopsiado.

Há inquerito em torno do fato.

CORREIO PAULISTANO

Ano CII || São Paulo - Sabado, 22 de outubro de 1955 || N. 30.536

Abandonadoo Ensino Rural

Nenhuma assistencia propocionada pelo Estado às escolas do interior — Pessimo alojamento para as professoras — Fatores que determinam o não funcionamento de milhares de escolas

A situação calamitosa a que se encontra relegado o ensino rural do Estado, agrava-se dia a dia em face da falta de atenção de certos podres no que diz respeito à formação e assistencia a esses nucleos.

Por outro lado, mal compreendidas pelos donos das fazendas e pelos pais de alunos, tem seu trabalho constantemente dificultado. Tal situação de desconforto, entre 1.000 e 1.500 cruzeiros mensais.

tes poderiam prestar a milhares de alunos.

ABANDONO

Tem-se assim uma palida idéia do que seja o ensino rural no Estado. Os alunos sujos, mal vestidos, subnutridos frequentam as

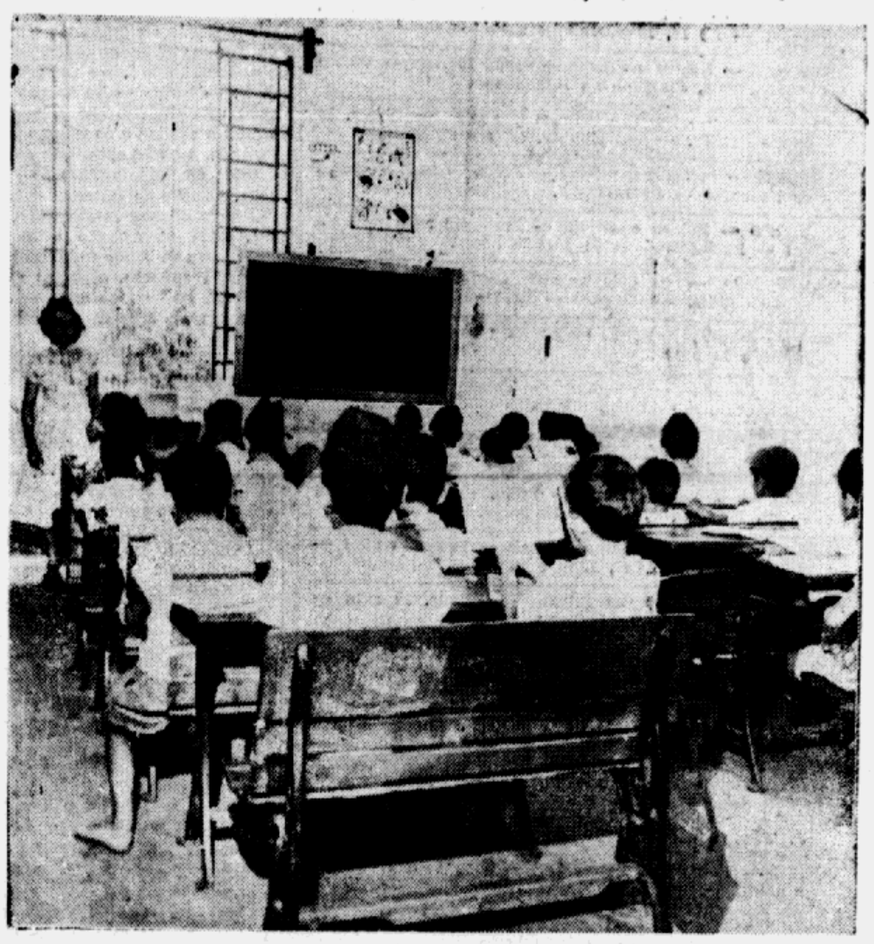

Mesmo nas escolas localizadas em cidades grandes, se nota o abandono a que foi relegado o ensino primario do interior do Estado. As crianças frequentam as aulas, sujas, mal vestidas e subnutridas. O grau de aproveitamento é minimo, apesar de esforços indescritiveis de professoras abnegadas.

Aliado às dificuldades geradas pela incompreensão dos pais (lavradores humildes que mal compreendem principios elementares de higiene, educação, etc.) surgem os problemas de alojamento das professoras, os meios de transporte, a falta de inspeção por parte de autoridades, a deficiencia de material escolar e uma infinidade de pequenas questões cuja solução requer um trabalho persistente e bem dirigido.

DIFICULDADES

A primeira dificuldade na instalação da escola advem do edificio onde a mesma será localizada. Na maioria dos casos estes são doados por particulares ou pelas prefeituras municipais. Daí para o funcionamento da escola, surgem uma serie de obstaculos: falta mobiliario, faltam professoras e falta material escolar.

Quando se consegue o mobiliario, na maioria rustico e desconfortavel, e nomeada a professora que se sujeite ao local de funcionamento da escola, esta começa a funcionar.

Nem por isso desaparecem as dificuldades. A falta de material escolar persiste. Há locais em que chega a faltar giz por semanas consecutivas. Tomamos conhecimento de um caso em que a professora, durante seis meses escrevia na louza com grandes torrões de cal endurecido arranjado nas imediações.

MAU ALOJAMENTO

Outro aspecto importante é o alojamento das professoras que lecionam em escolas rurais. Localizadas em sitios e fazendas na maior das vezes distante das cidades, obriga os responsaveis a residir no proprio local, durante o periodo escolar.

Contudo nem sempre tais alojamentos atendem às regras de higiene e conforto. Professoras existem morando em verdadeiros pardieiros, casas de barro cobertas de sapé, sem qualquer conforto. Isso apesar de existirem na mesma fazenda outros edificios providos de maiores comodidades. Apesar de tudo, as professoras ainda pagam pensões que variam como é natural provoca falta de professores. Dessa forma, dezenas de escolas do interior do Estado não funcionam presentemente.

NENHUMA ASSISTENCIA

Digno de registro tambem é o que vem se passando em escolas onde existe assistencia dentaria aos alunos. Na maioria dos casos os gabinetes são doados por particulares ou pela prefeitura. O Estado assim fornece apenas o dentista e material gasto. Todavia esse ultimo é bastante escasso. Existem gabinetes onde faltaram anestesicos e drogas necessarias durante seis meses consecutivos. Ficam assim extremamente limitados os serviços que tais gabinetes aulas de forma irregular: ora faltam devido às chuvas, ora por causa de doenças, outras vezes ainda para auxiliarem os pais na lavoura.

Das aulas assistidas, pouco aproveitamento conseguem. As lições nem sempre são feitas, e os proprios pais pouco se empenham em que os alunos cumpram as obrigações escolares.

Quanto às professoras, as dificuldades enfrentadas são inarraveis. Na verdade o Estado abandonou completamente qualquer assistencia a esse setor. Enquanto isso, o indice de alunos que frequentam escolas primarias no interior do Estado baixa de maneira alarmante.

SÃO SEBASTIÃO, ILHABELA E UBATUBA SERVIDOS POR LINHA DE NAVEGAÇÃO

CONTRATO ASSINADO ENTRE O GOVERNO DO ESTADO E A EMPRESA NACIONAL DE NAVEGAÇÃO HOEPCKE — QUATRO ESCALAS SEMANAIS E CONSTRUÇÃO DE AGENCIAS NAQUELES PORTOS — SUBVENÇÃO ANUAL DE 2.500.000 CRUZEIROS

Acaba de ser assinado entre o Estado e a Empresa Nacional de Navegação Hoepcke, um contrato valido por cinco anos, mediante o qual os navios daquela companhia que fazem o percurso entre Florianopolis e Rio de Janeiro, farão quatro escalas mensais nos portos de São Sebastião, Ilha Bela e Ubatuba, no litoral paulista.

Pelo referido contrato a empresa de navegação deverá empregar no serviço navios de tonelagem bruta de 1.200 toneladas no minimo e velocidade de 10 milhas. Previu-se nos barcos, acomodações para 50 passageiros de 1.a classe e 120 de 3.a classe. A capacidade minima de carga será de 820 toneladas.

INSTALAÇÕES

Ainda por obrigação do mesmo contrato, deverão ser instaladas naqueles portos paulistas agencias para recebimento de cargas, embarque e desembarque de passageiros, prevendo-se ainda a obrigatoriedade da manutenção da linha, mesmo que seja necessario o afastamento de barcos para reformas.

Por outro lado estuda-se na Comissão de Marinha Mercante as tabelas de preços para passageiros e cargas nos citados percursos.

SUBVENÇÃO

O Estado dará à Empresa uma subvenção anual de 2.500.000 cruzeiros pagos em parcelas mensais, sendo o contrato valido por cinco anos, findo os quais poderá ser renovado, caso o serviço satisfaça plenamente às exigencias.

BENEFICIOS

A constituição dessa linha de navegação trará incontestavelmente grandes beneficios à população de toda orla maritima do Estado. A viagem de Ilhabela a Santos poderá ser feita agora em apenas 6 horas. Alem disso esses portos estão ainda ligados diretamente com o Rio de Janeiro e Florianopolis, o que provocará ali consideravel surto progressista.

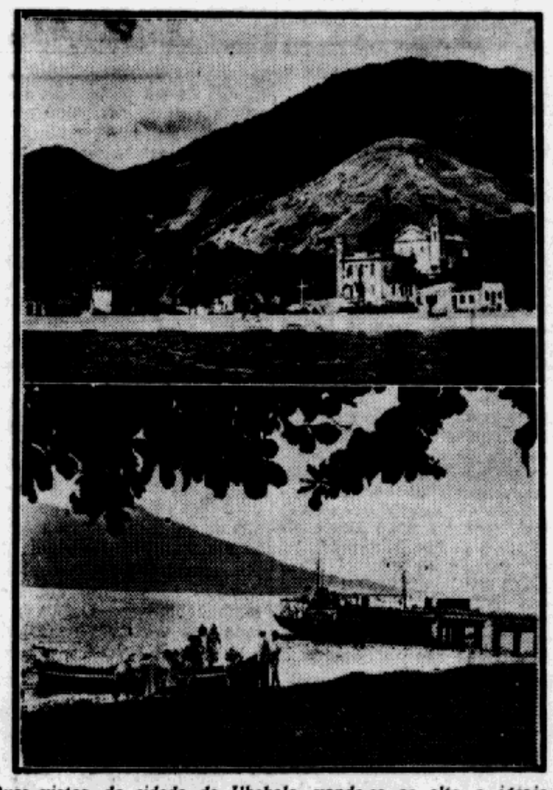

Duas vistas da cidade de Ilhabela, vendo-se ao alto a igreja e, em baixo, o porto.

ASSINATURA DO TERMO

A assinatura do contrato teve lugar no Palacio dos Campos Eliseos, com a presença do governador do Estado, sr. Janio Quadros; sr. João Caetano Alvares, secretario da Viação; sr. Giorgio Storace, prefeito municipal da Estancia Balnearia de Ilhabela e o representante da Empresa de Navegação Hoepcke.

DEMENTE ASSASSINADO NO XADREZ DA DELEGACIA

Num dos xadrezes da 8.a delegacia auxiliar, situada no Patio do Colegio, na manhã de ontem o demente João Gomes de Oliveira, de 32 anos, pardo, matou, a socos e pontapés, seu companheiro Geraldo de Figueiredo, de 38 anos, casado. Ambos aguardavam condução para Franco da Rocha.

Quando o carcereiro percebeu a tragedia e quís entrar na cela, viu-se ameaçado pelo louco. Foi preciso que seis soldados da Força Publica entrassem no xadrez para dominar João Gomes de Oliveira que, depois de metido numa camisa-de-força, foi levado para Franco da Rocha.

A fim de atender as formalidades legais, o corpo do insano Geraldo Figueiredo foi levado para o G.M.L.

ACIDENTADOS NO TRANSITO

No cartorio do plantão da Policia Central, no dia de ontem, foram registrados os seguintes casos de acidentes no transito:

Cerca das 17 horas, nas proximidades da Ponte Nova, no bairro do Limão, Euclides do Nascimento, de 25 anos, solteiro, de residencia ignorada, pilotando uma bicicleta sem chapa, sofreu violenta queda. No tombo foi colhido pelo auto-onibus de chapa 18-09-08, guiado por Luiz Salviano Magalhães, que na ocasião passava pelo local. O jovem teve morte instantanea, sendo seu corpo removido para o Araçá.

—— Na av. Tiradentes, defronte ao predio 718, cerca das 14 horas, Carlos Sotero Apolinario, de 24 anos, solteiro, morador à rua da Graça, 380, ao saltar de um bonde em movimento, foi apanhado pelo taxi 10-66-23, dirigido por Manuel dos Santos Taborda. A vitima foi socorrida no P.S.M.

—— Em frente ao predio 400 da av. São João, Aurelino Bastos dos Santos, de 28 anos, solteiro, morador à rua Rodrigues dos Santos, 728, foi atropelado pelo auto de aluguel de placa 10-19-66, dirigido por Elidio Bento. Aurelino Bastos dos Santos foi medicado no P.S.M.

—— Na rua do Gasometro, proximo ao n. 769, José Gonçalves, de 21 anos, solteiro, de residencia ignorada, foi apanhado pelo auto-onibus 18-10-77, guiado por Francisco Garcia. A vitima, diretamente do local do desastre, foi removida para o Hospital das Clinicas.

—— Na esquina das ruas Henrique Martins e Primavera, colidiram os automoveis de passeio chapas 84-25 e 4-62-06, dirigidos respectivamente por Odete Silva Aragão, de 31 anos, casada, moradora à rua Euzebio Matoso, 1.326, e Artur Scatena Neto. Em consequencia do choque, a "chauffeuse" recebeu graves ferimentos e foi hospitalizada.

VERIFICAÇÃO PELA COAP DAS CADERNETAS DOS EMPORIOS

Utilidade do novo serviço de fiscalização — Prossegue a ação dos fiscais do D. P. E.

A fim de melhor atender às suas finalidades, acaba de ser criado no Departamento de Policiamento Economico o serviço de verificações das cadernetas dos emporios e armazens. A nova secção procurará evitar que os estabelecimentos comerciais tirem proveito do credito dado aos seus freguezes, abusando nos preços cobrados. Dentro do criterio estabelecido, o comerciante não ficará sabendo qual o freguês que o denunciou, a fim de evitar possiveis represalias por parte do comerciante, inclusive suspendendo a venda a credito ao denunciante. As cadernetas serão apenas verificadas e devolvidas aos consumidores, ficando a COAP com os elementos que possibilitem maior fiscalização do estabelecimento apontado como infrator das leis de economia popular.

SANDUICHES

Em face de varias queixas recebidas, a fiscalização voltará hoje suas vistas para a venda de sanduiches no centro e nos bairros da capital. Sendo grande o numero de sanduiches tabelados, é provavel que muitos sejam os estabelecimentos encontrados infringindo a portaria da COAP que regula o assunto.

Por outro lado, tambem os demais setores do comercio serão abrangidos pelos fiscais do Departamento de Policiamento Economico, notadamente no que diz respeito aos preços do feijão, que vêm sendo sistematicamente burlados.

Com o intuito de evitar a possivel ação de elementos inescrupulosos, o Departamento de Policiamento Economico torna publico que os seus fiscais estão munidos das antigas carteiras da extinta Comissão Estadual de Preços, as quais serão utilizadas até que cheguem as novas credenciais inviolaveis do Rio de Janeiro. Todavia, para que sejam validas, as carteiras da extinta C.E.P. deverão ter um carimbo vermelho com o nome da COAP bem como a assinatura do sr. Aldo Lupo, atual presidente do organismo controlador.

BOIAVA NO RIO PINHEIROS

Nas proximidades da ponte existente na av. Euzebio Matoso, na manhã de ontem, transeuntes avistaram boiando nas aguas do rio Pinheiros, o cadaver de um homem de cor branca, aparentando uns 25 anos de idade.

Seu corpo, retirado do rio por uma guarnição do Corpo de Bombeiros, foi levado para o Araçá a fim de ser necropsiado.

Sobre o caso a policia abriu inquerito.

MOTORISTA IRRESPONSAVEL PROVOCOU 4 DESASTRES

Dorací Soares é um motorista irresponsavel, pois na manhã de ontem, conduzindo o autocaminhão de chapa 41-25-54, de Itapecerica da Serra, na alameda dos Maratins com a av. Chibabás, colidiu com o caminhão de placa 12-12-51. Em seguida, na fuga empreendida, ao passar pela av. dos Imarés, atirou seu veiculo de encontro aos automoveis particulares chapas 93-32, guiado por Renato Rossi, e 1-28-85, conduzido por Armando Ramos de Andrade. Ainda, na espetacular fuga, foi bater contra o carro do feirante de chapa 13-26-64, que estava estacionado e carregado de cebolas.

Embora os quatro veiculos tenham ficado bastante danificados, apenas Manuel Vaz Pires, de 41 anos, casado, morador à rua Ribeirão Claro, 324, que estava junto ao veiculo do feirante, recebeu ferimentos e foi internado no Hospital das Clinicas.

Em torno desses desastres a policia abriu inquerito.

FOGO NA INDUSTRIA

Na tarde de ontem, na secção de secagem de massas do Pastificio Industrial F. Matarazzo, sito à rua Florida, 77, irrompeu um incendio. As chamas devoraram cerca de 4 mil quilos de massa, alem de causar vultosos prejuizos à firma.

Uma guarnição do Corpo de Bombeiros esteve no local e impediu que as chamas alcançassem outros predios.

ABANDONADOS EM ZURICH 11 TURISTAS BRASILEIROS

A delegacia de Repressão à Vadiagem, na tarde de ontem, abriu inquerito a fim de apurar a responsabilidade da Robintur Turismo S. A., com escritorios na rua Sete de Abril, 277, por crime de estelionato.

Aquela agencia de turismo promoveu a viagem, por nove paises da Europa, de onze turistas brasileiros. Pela viagem de ida e volta, com permanencia nos melhores hoteis dos paises visitados, os onze passageiros pagaram a vultosa importancia de 1.350.000 cruzeiros. A partida para a Italia, primeiro ponto do programa, deu-se no dia 12 de Setembro. Logo que os turistas deixaram Roma, perceberam que tinham caido num verdadeiro conto. Mas resolveram prosseguir, e em Zurich, no dia 11 do corrente foram abandonados pela empresa.

Entre as vitimas que, na tarde de ontem, solicitaram providencias à policia estão d. Maria Nogueira Vessori, moradora na Av. Duque de Caxias, 189, 5.o andar, que, por intermedio de seu advogado Geraldo de Souza Bittencourt, representada pelo seu irmão José Virgilio Nogueira Vassori, ainda se encontra naquela cidade, sem recursos para regressar. Tambem o perito doI.P.T. Marino Pedro Nicoleta, representando o casal Paulo Fernandes Galtero e senhora, solicitou identicas providencias.

Diversas providencias foram tomadas pela policia a fim de apurar a responsabilidade da agencia no caso que, se forem confirmadas, lesou dezenas de pessoas.